דבר

חדשות חוץ	6
כלכלה	8–7
עכשיו	11
תעבורה ותיירות	13–12
כל דבר	16

אנשי רוח, סופרים ועורכי עיתונים נופלים חלק בהכחשת השואה ברומניה. (עמ' 11)

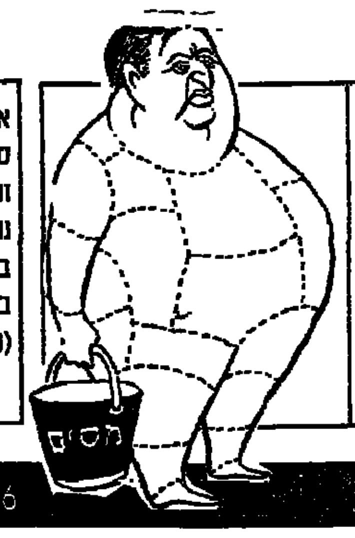

תוכנית מיסוי הבורסה נאפתה בחיפזון כאילו אנו מצויים לא ערב ראש השנה אלא ערב פסח. דבר היום. (עמ' 9)

איך לטייל בסין בלי לצאת מן הבית – ובלי לצפות בטלוויזיה. (עמ' 13)

דבר יום רביעי י"ז באלול תשנ"ד 24.8.94 גליון 21337

16 עמודים, המחיר 2.90 ש"ח (כולל מע"מ) באילת 2.40 ש"ח

הסכם העברת הסמכויות לפלסטינים עשוי להחתם היום

– כך העריכו אמש בקהיר; מדובר בהעברת סמכויות בגדה המערבית של חינוך, רווחה, בריאות, תיירות, פיננסים, תרבות, נוער וספורט ושיתוף פעולה בינ"ל

מאת און לוי

מועד יישום העברת חמש הסמכויות האזרחיות מידי המינהל האזרחי הישראלי לידי רשויות האוטונומיה ונושא אכיפת הסמכויות שיועברו לידי הפלסטינים יעמדו במרכז הדיונים בין משלחות ישראל והפלסטינים היום.

למרות הקשיים, מרוצים גורמים בכירים במשלחת הישראלית על התקדמות בשיחות אתמול. לדברי אותם גורמים, שתי המשלחות עושות מאמצים להביא לחתימת ההסכם בראשי תיבות עוד היום. עם זאת, במשלחת הישראלית אין מוציאים מכלל אפשרות, כי חתימת ההסכם תידחה למחר.

גורמים בכירים במשלחת הישראלית דיווחו אמש כי בדיונים שנמשכו אתמול עד שעות הלילה המאוחרות, הושגה הסכמה בין הצדדים על העברת הסמכויות בנושא המיסוי הישיר, ומס ההכנסה. אמש עד שעת לילה מאוחרת לא הסתיים הדיון בנושא מס ערך מוסף. שני הצדדים ביקשו להדגיש כי אין מדובר באי־הסכמות מהותיות. אולם נותרו בנושא זה לא מעט סעיפים הדורשים הבהרה וסיכומים.

"אם תושג הסכמה בנושא מס הערך המוסף הבוקר, יגיע המשא ומתן סיומו, ולמעשה תוסכם העברת הסמכויות בכל חמשת תחומי החיים ביהודה ובשומרון – חינוך, בריאות, תיירות רווחה ומיסוי ישיר. לאלה נוספו אתמול שלושה תחומים נוספים: תרבות, נוער וספורט וכן שיתוף פעולה בינלאומי.

אמש לאחר חצות המשיכו הצדדים בדיוניהם. ראשי שתי המשלחות האלוף (מיל') דני רוטשילד והד"ר נביל שעת' דנו בטיוטת ההסכם שתועבר הבוקר לאישור ראש הממשלה ושר הביטחון יצחק רבין בירושלים ולידי יו"ר אש"ף יאסר ערפאת בעזה.

ההערכה אמש היתה, שאם לא יתעוררו בעיות לא צפויות, ייחתם היום ההסכם כולו בראשי תיבות.

סוחרים מירדן, בעלי נתינות כפולה, מבקרים בירדן ויצאו ועולמי המתקיים עתה בבנוי התערוכה בתניא. הסוחרים, המלווים לרוב על־ידי סוחרים מהשטחים, מגלים עניין רב בעיקר בריהוט, בתים טרומיים, מסנני מים וציוד לבית ולבית־ספר (צילום: ישראל סאן)

גורדון מציע ועדה שתבחן הגבלת חוק השבות

סגן שר החוץ יוסי ביילין תומך

מאת נתן רועי

המהלך לשינוי חוק השבות כדי שיגביל עלייתם לישראל של מיליוני בני לאומים שונים שאינם יהודים תפס אתמול תאוצה רבה לאחר שסגן שר החוץ, יוסי ביילין, הודיע כי הוא תומך בגישתו של ראש המחלקה לעלייה, אורי גורדון, להגביל את הסעיף בחוק השבות שמתיר עלייה של מיליוני איש לארץ.

גורדון פנה אתמול לנשיא המדינה, עזר ויצמן, וביקש ממנו לכונן ועדה שתבחן את סוגיית חוק השבות בפרספקטיווה יהודית היסטורית.

במכתב לנשיא המדינה מבקש גורדון כי בראש הוועדה יעמוד נשיא המדינה עצמו וכי הוועדה תגיש המלצות לכנסת בדבר שינוי אפשרי של סעיפים מסוימים בחוק השבות.

במכתבו לנשיא המדינה מציין גורדון כי המציאות בישראל ובעולם עברה שינויים ניכרים מאז חוקק חוק השבות, וכיום יש צורך לבחון מחדש סוגיות מסוימות בנוסח החוק. לדבריו, הוא אינו מצדד בביטול החוק אלא בהכנסת שינויים מבוקרים שיתאימו אותו למציאות הנוכחית.

שליש מחברי המועצה הלאומית הפלסטינית חתמו על הכרזה נגד תהליך השלום

• ראה עמ' 3 •

אהרון דברת מייצג את האינטרס האישי שלו ואת כיסו

השר שוחט: גורמים בשוק ההון איימו שהממשלה תיפול אם מס הבורסה יבוצע

לדבריו, "כשרבין הצהיר שלא יהיה מס – באוצר כבר התנהלו דיונים על הטלתו"

(ע). – "היה איום לא ישיר מצד אנשים המעורבים בשוק ההון, שהממשלה תיפול אם המס יבוצע בבורסה" – גילה שר האוצר אברהם בייגה שוחט במהלך המשדר "שיחות ועידה" בטלוויזיה אמש.

בתשובה לשאלה אמר השר, כי נשלח מכתב, ובו התראה של אותם אישים בעלי עניין שנלחמו נגד המס, ושיש להם אינטרס אישי שלא יוטל מס על הבורסה.

אשר להצהרת מנכ"ל "כלל" לשעבר אהרן דברת, כי עליו להתפטר, אמר השר שוחט שדברת מייצג את האינטרס האישי שלו ואת כיסו. "הוא בעל עניין, הוא אחד מאלה שהמס על הבורסה פוגע בהכנסותיו".

סר האוצר השיב לשאלת מראיינים, אילו כי בעת שרבין הצהיר שלא יוטל מס על הבורסה כל עוד הוא משמש כראש ממשלה, באוצר כבר התנהלו דיונים בהשתתפות ועדת המסוי בעניין הטלת מס על שוק ההון.

לדברי שוחט, קיבל ראש הממשלה יצחק רבין החלטה אמיצה כשהסכים לחוק המוצע. "אני יודע אם ראש הממשלה ידע על שלבי התכנון, אך כשבאתי אליו והצעתי לו לקבל את ההחלטה, נוכח המצב המשתנה, הוא קיבל אותה ואישר".

שר האוצר דחה את הטענות, כי עליו להתפטר, בציינו שגם אוזרחי המדינה יבינו שיש כאן מס עם צדק חברתי, ואלה שיש להם כספים בשוק ההון יצטרכו לשלם את המס. "הטלנו מס כפי שמדינות רבות בעולם עושות, שהרי על שכרו של העובד מטילים מסים לעתים בגובה של עד 50 אחוזים, אז למה שלא יוטל מס על רווחי ההון בגובה של 10 אחוזים", שאל.

השר אמר, כי על פי הערכתו, שוק ההון יתייצב ברמת מחירים סבירה מבחינת יציבותו של המשק. בתשובה לשאלה נוספת אמר, שאכן נמתחה עליו ביקורת בממשלה, "אך גם זכיתי לתמיכה".

שוחט הבהיר, כי אוזרחי המדינה לא יידרשו להגיש דוח למס הכנסה על מעורבותם בבורסה, ונושא המס יבוצע באמצעות דוח מיוחד, שעל מסגרתו דנים בימים אלו מספר צוותים באוצר, כמו גם על נושא קיזוז ההפסדים.

אשר להסכם תוספת השכר אמר, כי הסכם זה מפצה על ההתייקרויות, ובכל מקרה "השכר הריאלי לא פחת".

מתחילה החפיפה בהעברת מערכת החינוך בגדה מישראל לידי הרשות הפלסטינית

החפיפה תסתיים לפני פתיחת שנת הלימודים; החינוך בכל השטחים יהיה באחריות הפלסטינים, כולל מינוי מורים, קביעת גודל הכיתות וקביעת תכניות הלימודים

מאת מיכל סלע

היום מתחילה תקופת החפיפה בהעברת מערכת החינוך בגדה המערבית מידי המימשל הצבאי של ישראל לידי הרשות הפלסטינית.

תהליך החפיפה יימשך כשבוע, ויסתיים לפני פתיחת שנת הלימודים ב־1 בספטמבר.

הבוקר ייפגשו קצין המטה לענייני חינוך במינהל האזרחי, מהפוז ראהר, עם מי שיעמוד בראש מערכת החינוך הפלסטינית, ד"ר נעים אבו אל־חומוס, שעמד בראש צוות המשא ומתן על ענייני החינוך.

אבו אל־חומוס עמד בשנים האחרונות בראש המועצה העליונה לחינוך, גוף וולונטרי של אנשי חינוך, שהחל את עיסוקיו בענייני אוניברסיטאות, והרחיב את תחומי פעילותו גם לתחום בתי הספר.

על פי ההסכם, תהיה כל מערכת החינוך באחריות הפלסטינים, כולל מינוי מורים, קביעת גודל הכיתות וקביעת תכניות הלימודים.

להקמת בתי ספר חדשים יהיה צורך באישור רשויות התכנון והבנייה של המימשל הצבאי.

בחודשים הקרובים ימשיך המימשל הצבאי לממן את משכורות המורים ושאר ההוצאות. החל ב־1 בנובמבר יישאו הפלסטינים בכל הוצאות החינוך. ההוצאות השוטפות הקשורות בהכנות לפתיחת שנת הלימודים הקרובה הושלמו על ידי המימשל הצבאי.

במסגרת תהליך החפיפה ייתנכו ביום ראשון ארבעה בתי ספר באזור חברון, ובטקסי החנוכה ישתתפו שתי רשויות החינוך: הישראלית והפלסטינית.

בגדה המערבית לומדים כ־350 אלף תלמידים מכיתות א' עד י"ב, 325 אלף מהם בבתי ספר ציבוריים, והיתר בבתי ספר פרטיים ובבתי ספר של סוכנות הסעד של האו"ם.

במערכת הזאת עובדים 11 עשר אלף מורים ולרשות התלמידים כ־8,000 כיתות. במערכת זאת מועסקים רק 11 ישראלים, כולם עובדי מטה.

עליות חדות בבורסה – חשש המשקיעים התפוגג

מאת איתן יעקבסון

אתמול נרשמה מגמה של עליות שערים חדות בשוק המניות. מדד המשתנים זינק בכ־2.75 אחוזים לרמה של 173.5. מדד המעו"ף זינק בכ־2.4 אחוזים לרמה של 173.1. עם פתיחת המסחר הוזרמו לשוק המניות ביקושים אדירים בהיקף של יותר מחצי מיליארד ש"ח. הביקושים הגדולים בשוק המניות הוסברו בשוק ההון בתגובת המשקיעים לעליות החדות במניות הישראליות בניו־יורק ביום שני בלילה, בשיפור הדרמטי באווירה לאור התאוששות השוק ביום שני ובהתפוגגות מסוימת של החששות מפני תכנית המיסוי אשר לפי ההערכות עשויה להיות נוחה באופן משמעותי מהתכנית המקורית, בציפיות להתקדמות בתהליך השלום בעירוץ הלבנוני בעקבות התבטאות חיוביות של מתאם פעולות הממשלה בלבנון, אורי לוברני, ובציפיות להתפתחויות חיוביות בקירוח הימי.

הביקושים הגדולים למניות הכו"ם נענו בעליות שערים חדות וכ־45 אחת ממניות אלה נסחרו בעליית שער של יותר מ־5 אחוזים. לכ־100 נ"ע־בכו"ם נרשם אתמול שער "קונים בלבד". במשתנים בלטה עלייה של 10 אחוזים בתעודות ההשתתפות של "שרמקו", בציפייה לתוצאות חיוביות של מבחני ההפקה בקידוח הימי. "טבע" רשמה עלייה של 5 אחוזים בתגובה לעלייה במחיר המניות בניו־יורק לרמה של 27.6 דולר. אתמול נסגרו מניות "טבע" בתל אביב במחיר של 27.6 דולר ל־0.1 למרות שפער המחירים שהיה בתחילת המסחר בין ת"א לניו־יורק – נסגר. מניות "אוסם" רשמו עלייה של 6 אחוזים – עדיין בתגובה לדו"חות הטובים שהחברה פרסמה.

המחזור הגבוה ביותר נרשם אתמול במניות קונצרן "כור". המחזור ב"כור" היה כ־16 מיליון ש"ח המנייה רשמה עלייה של 5.75 אחוזים. ב"כור" בלטו קניות של משקיעים מוסדיים ומשקיעים גדולים. אתמול נרשמו בשוק קניות בעבור משקיעים זרים והדבר מוסיף מוניטין לשוק. עלייה חדה נרשמה במניות "אפריקה" בתגובה לפרסום דו"חות טובים. במהלך המסחר הגיע מדד המשתנים לרמה של 174, אולם עקב התממשות קלה בעליות לקראת סיום המסחר ירד מדד המשתנים לרמה של 173.50. בשוק אגרות החוב הצמודות למדד נרשמו עליות שערים של עד 1.5 אחוז. העליות בצמודי מדד מוסברות בהערכות שאגרות החוב הקיימות לא ימוסו.

העליות בצמודי מדד משקפות תיקון לירידות שנרשמו בהן ב"יום ראשון השחור" ומבטאות עניין שמגלים גופים מוסדיים באפיק זה, כאשר ברקע האצה באינפלציה. עליות מתונות נרשמו בצמודי הדולר. אפיק זה יכול לעניין את מי שצופה להאצה בקצב הפיחותים של השקל לעומת הדולר עד סוף השנה, במקביל להאצה באינפלציה ולעלייה המתמשכת בריבית. במק"מים הארוכים ירדו התשואות לרמה של 14.2־14.3 אחוז.

מחזור העסקות במניות התופשיות הסתכם אתמול בכ־210 מיליון ש"ח. בשוק האופציות על מדד המעו"ף נרשמה "צניחה חופשית" במחירי אופציות ה"פוט" עם פתיחת המסחר, כשברקע עודפו הביקוש הגדולים שהוזרמו לשוק המניות. במהלך המסחר התמתנה הירידה במחירי ה"פוטים" עקב ציפיות שהתמתנות בשוק המעו"ף להתמתנות העליות במניות המעו"ף.

במסחר שהתקיים אמש במניות הישראליות בניו־יורק נרשמה מגמה של עליות שערים. מדד המניות הישראליות עלה בכ־2.4 אחוזים. עליות שערים נרשמו במניות הכברות טבע וסאייטקס. יציבות נרשמה במניות אי.סי.איי. טלקום.

שני גשרים הרוסים בגבול ירדן־ישראל ישוקמו וישמשו מעבר לסחורות ולתיירים

מאת שמעון וייס

שני גשרים הרוסים בגבול ישראל־ירדן בעמק הירדן ובעמק בית שאן ישוקמו ויהפכו למסופי מעבר לסחורות ולתיירים מירדן לישראל, ולהיפך. הפיכת הגשרים למסופי גבול טעונה עוד אישור הצד הירדני, אך בכל הידוע הביעו הירדנים הסכמה עקרונית לכך במפגשים מוקדמים שהתקיימו בשבועות האחרונים. כך נודע אתמול בישיבות העבודה של מינהלת השלום הישראלית וועדת הגבולות הישראלית־ירדנית שהתקיימו בעמק הירדן זו הפעם הראשונה מאז החל המו"מ בין ישראל לירדן.

מינהלת השלום, בה חברים נציגים של משרדי הממשלה, התכנסה אתמול בבוקר בראשותו של עוזיאל שנלר, איש משרד התחבורה, בבניין המועצה האזורית עמק הירדן. בישיבה הציג ראש המועצה האזורית, זאב שור, את הצעתו להפוך את גשר ג'יסר אל־מג'מע שלמרגלות קיבוץ גשר למסוף מעבר לתיירים שיבואו מירדן ויבקשו לטייל בכנרת ובגליל. שור אמר כי על פי התחזית יעברו במעבר זה יותר מרבע מיליון מבקרים מהצד המזרחי לשטח ישראל במשך שנה, רובם כדי לבקר באזור הכנרת והמקומות הקדושים.

אנשי מינהלת השלום הביעו הסכמה עקרונית להצעה זו, ולאחר סיום הדיון יצאו אנשי המינהלה עם אנשי עמק הירדן לסיור באזור.

אחר כך הוצגה בפניהם ההצעה להפוך את גשר שייח' חוסיין שליד קיבוץ מעוז חיים בעמק בית שאן למסוף מעבר לסחורות ולמשאיות מירדן לנמל חיפה ולשטח ישראל, ולהיפך. גם הצעה זו נתקבלה באווירה עקרונית על ידי אנשי הוועדה הישראלית, שהודיעו – עליהם להציגה בפני עמיתיהם הירדנים, אך לא ידוע על התנגדות כלשהי של הירדנים.

לפני הצהריים חצו את הירמוך בנקודת המפגש הקבועה ליד אל חמה חמישה נציגים ירדנים חברי ועדת הגבולות המשותפת והגיעו לבית גבריאל בצמח, שם נערכה ישיבת עבודה עם הנציגים הישראלים בוועדת הגבולות. בראש הקבוצה הירדנית עמד גנרל מנצור. את פניהם קיבלה גיטה שרובר, מייסדת הבית. הישיבה התנהלה באווירה לבבית ועניינית וסוכם כי הוועדה תתכנס שוב בעמק הירדן לאחר ראש השנה.

לאחר מכן ביקרו הירדנים במכללת עמק הירדן, שם שמעו על תכניות שיתוף הפעולה האקדמי הנרקמות במקום. סמוך לשעה חמש אחר הצהריים חצו הירדנים את הגבול חזרה לארצם והודו כי הביקור הותיר בהם רושם חיובי. אחד מהם אמר לעמיתו הישראלי כי הוא כבר רוצה להגיע עם משפחתו לרוצה בכנרת. במהלך הדיונים הגיעו לבית גבריאל אנשים מקיבוצי העמק שהודו כי בשבילם המתרחש כעת הוא הגשמת חלום של שנים.

נוואז שאריף: לפקיסטן יש פצצה גרעינית; הממשלה: רק יכולת ליצרה

(ע"ד). – ראש ממשלת פקיסטן לשעבר, נוואז שאריף, הודיע אתמול את הודו כי בידי פקיסטן מצויה פצצה גרעינית. טענתו הוכחשה מיד על ידי דובר הממשלה.

שאריף, שעזב את תפקידו ביולי האחרון ועומד כעת בראש האופוזיציה, אמר את דבריו בנאום שנשא בעצרת שנערכה באזור הפקיסטני של חבל המריבה קשמיר. הוא הזהיר את הודו השכנה כי התקפה מצדה עלולה להביא למלחמה גרעינית בין שתי המדינות שנלחמו כבר פעמיים על קשמיר. שני שלישים מחבל הם בשליטת הודו והשליש הנותר הוא בשליטת פקיסטן.

גם הודו מכחישה כי ברשותה כלי נשק גרעיניים, אולם היא ערכה ניסוי גרעיני ב־1974. דיפלומטים מערביים סבורים כי לשתי המדינות יכולת לייצר פצצות גרעיניות.

דבריו של שאריף, שעליהם דיווחה סוכנות הידיעות הפקיסטנית אי.פי.פי, הוכחשו מיד על ידי דובר משרד החוץ באיסלמבד. הפקיד שב והדגיש את עמדת הממשלה כי ביכולתה לייצר כלי נשק גרעיניים, אולם היא מעדיפה שלא לעשות כן אלא להגביל את השימוש בטכנולוגיה הגרעינית אך ורק למטרות לא צבאיות כגון הפקת אנרגיה.

שאריף, שכיהן כראש הממשלה במשך כ־30 חודשים עד להתפטרותו ביולי האחרון, מאשים את יורשתו, ראש הממשלה בנזיר בהוטו בחולשה כלפי הודו בעניין קשמיר. הוא גם טוען נגד בהוטו כי ניסתה לחזור בה מתכנית הגרעין של פקיסטן בעקבות לחצים אמריקאיים. בהוטו מכחישה זאת ואומרת כי פקיסטן לא תחתום על האמנה לאי הפצת נשק גרעיני כל עוד תסרב הודו לחתום על האמנה. הודו סירבה לחתום עליה, בטענה כי היא מפלה לרעה מעצמות לא גרעיניות.

פקיסטן הציעה הסכם אזורי לאיסור נשק גרעיני בדרום אסיה, בערבותן של ארה"ב, רוסיה וסין. הודו התנגדה לכך ותירצה זאת באיום הנשקי לה, לדבריה, מצד סין.

ארגון נוער יהודי־ערבי: משרד החינוך מפלה לטובה את נוער רצ

לדברי רכז "דעות – סדקה", משרד החינוך נוהג לפי קריטריונים אידיאולוגיים שמעדיפים תנועות ציוניות; יו"ר מועצת תנועות הנוער, ח"כ כהן: הארגון לא פנה אלינו

מאת יעל פישביין

ארגון הנוער היהודי־ערבי "דעות – סדקה" מאשים את משרד החינוך בהפליה לטובה של תנועת נוער רצ ששמה "הנוף". ארז פרידמן, רכז "דעות", טוען כי שר החינוך דחה את בקשת תנועתו לסיוע תקציבי בטענה שהיא אינה עומדת בקריטריונים אידיאולוגיים שקבע משרד החינוך, לפיהם זכאי ארגון נוער לתמיכת משרד החינוך רק אם הוא מכבד להכיר באופיה הציוני של מדינת ישראל ובחשיבות השירות בצה"ל.

"משרד החינוך יצר קריטריונים אידיאולוגים שאינם מאפשרים מתן תקציב לתנועת נוער יהודית־ערבית. ויוצרים העדפה לתנועות יהודיות ציוניות כגון נוער רצ", טוען פרידמן. תנועת נוער רצ קיבלה השנה ממשרד החינוך תקציב של 300 אלף ש"ח. הקצבה זו ניתנת לנוער רצ זו השנה השנייה, והיא הגדולה ביותר במסגרת התקציבית המיועדת לארגוני נוער במשרד החינוך. ארגונים אחרים, כגון תנועת "נועם" ותנועת "בני חי" זוכים לתקציבים קטנים בהשוואה לתקציב נוער רצ.

יו"ר מועצת תנועות הנוער, ח"כ רן כהן, מסר בתגובה כי "היוזמה להקצאת תקציב לארגוני נוער, שהם תנועות נוער המבצאות בשלב מעבר להפיכתן לתנועות ממש, נעשתה במשותף על ידי נוער רצ ועל ידי נוער התחיה. לפני שנתיים, כשהוחל בחלוקת התקציב, נוער התחיה התפרק ונוער רצ זכה בכל התקציב של 300 אלף ש"ח. השנה ניתן חלק גדול של התקציב לנוער רצ מפני שהוא הגדול מבין ארגוני הנוער שנמצאו זכאים לתקציב על פי הקריטריונים. תנועת 'דעות – סדקה' לא פנתה אלינו. אם תפנה, נצטרך לשקול מחדש את הקריטריונים האידיאולוגים. קריטריון הגיוס לצה"ל קיים כדי למנוע מצב שהמדינה תתמוך בארגון המשמש מקלט לסרבני גיוס. אם יימצא פתרון כביר לבעיה זו, אני בטוח ש'דעות –סדקה' תימצא זכאית לתמיכה במסגרת ארגוני הנוער. מובן שלגבי החברים הערבים אי אפשר להחיל קריטריון זה".

ארגון "דעות – סדקה" קיבל השנה ממשרד החינוך תקציב של 10 אלפים ש"ח במסגרת היחידה לדמוקרטיה ולדו קיום.

דובר משרד החינוך נמנע מלהגיב.

4 חיילים נפצעו מפיצוץ רימון בחצר הממשל הצבאי בבית־לחם

מאת און לוי

ארבעה חיילי צה"ל נפצעו אתמול בבוקר מהתפוצצות רימון בחצר הממשל הצבאי בבית לחם.

רופא צבאי הגיש טיפול ראשוני לארבעת הפצועים, והם פונו באמבולנס צבאי לבית החולים "הדסה" עין כרם בירושלים.

בתחילה עלתה סברה, כי מדובר בתאונה, אולם מעדויות החיילים ומבדיקה בשטח התברר, כי היה זה רימון שהושלך על ידי מחבלים.

בעקבות המקרה פתח מפקד חטיבת בית לחם בחקירת נסיבות המקרה, וכמקובל במקרים כאלה פתחה גם המשטרה הצבאית בחקירה.

לדברי גורמי צבא, הרימון הושלך מעבר לגדר המבנה על ידי מחבלים שהצליחו להמלט מהמקום.

למקום האירוע הגיע צוות של המחלקה לזיהוי פלילי של משטרת ישראל, ואנשיו אספו את שרידי הרימון ופריטים נוספים.

מיכל סלע מוסרת, כי שני נערים פלסטינים מכפר יתנם נפצעו אתמול מאש חיילי צה"ל, לא הרחק מבוהו וקלים בגוש קטיף. לדברי גורמים צבאיים ירו החיילים בתגובה על ידוי אבנים. לא נמסרה הודעה רשמית בעניין התקרית. ככל הידוע, באיזור שבין חאן יונס לישובי גוש קטיף לעתים קרובות מיידים ילדים פלסטינים אבנים בחיילי צה"ל ואלה מגיבים באש. מקורות פלסטינים מסרו כי גם מתנחלים נוהגים לירות לעבר בתי הפלסטינים במאחזי חאן יונס, ללא סבות ברורות.

חסיין פארס – תת־ניצב דרוזי ראשון במשמר הגבול ובמשטרה

מאת נתן רועי

ניצב־משנה חסיין פארס, איש משמר הגבול מהכפר חורפיש, הועלה אתמול לדרגת תת־ניצב ויהיה הדרוזי הראשון בדרגה זו במשמר הגבול ובמשטרת ישראל.

הדרגה הוענקה לחסיין פארס בטקס המעבר ביריחו על־ידי שר המשטרה, משה שחל, במעמד פיקודיו וקצינים בכירים במשמר הגבול.

תת־ניצב חסיין פארס שימש כמפקד משמר הגבול ברצועת עזה מאז תחילת האינתיפאדה ולאחר מכן הועבר לאוטונומיה. לדבריו, הפעילות ביחד עם המשטרה הפלסטינית עולה יפה למרות הבעיות שצצות מדי פעם.

בתשובה לשאלה אם שתי המשטרות יוכלו לפזר הפגנות באזור המעבר בין ישראל ליריחו אמר פארס, כי ההפגנות שיהיו באזור יפוזרו על־ידי משטרה אחת בלבד, וכפי הנראה תהיה זו המשטרה הפלסטינית. לדבריו, ממלא משמר הגבול את תפקידו באזור יריחו מעל ומעבר למצופה.

صكنا من الاهل

15 קציני צה"ל הודיעו כי יפרשו מהסיורים המשותפים עם הפלסטינים

ראש מועצת גוש קטיף: הם מבקשים לעזוב כי שוטרים פלסטינים משפילים אותם ועושים שימוש מסוכן בנשק

מאת און לוי

15 קציני צה"ל שהוצבו ליחידות הסיורים המשותפים עם הפלסטינים של מג"ב הודיעו בימים האחרונים על כוונתם לפרוש מהתפקיד ורצונם לחזור ולשרת ביחידות צה"ל השונות. לדברי צבי הנדל, ראש מועצת גוש קטיף, שלוש הקצינים במכתב ללשכת הרמטכ"ל הם הסבירו את רצונם לעזוב את התפקיד. לדבריו, חלק מהקצינים התלוננו על יחס משפיל ושימוש מסוכן בנשק מצד השוטרים הפלסטינים במהלך ביצוע הסיורים המשותפים ברצועה.

לדברי גורמי צבא רשמיים, עם כינון האוטונומיה הוחלת הסיורים המשותפים עם הפלסטינים תגבר צה"ל את משמר הגבול ב־32 קציני צה"ל בדרגות סגן־משנה וסגן לצורך פיקוד על הסיורים המשותפים. הוצאת הקצינים ממאגר הקצינים של צה"ל נעשתה בלחץ זמנים מאוץ. נקבע, כי בתום שלושה חודשים תינתן להם האפשרות לעזוב את התפקיד ולחזור לצה"ל, שם יוכלו להשתחרר או לעבור ליחידה אחרת.

הגורמים אישרו כי אכן 15 קצינים הביעו את רצונם לסיים את התפקיד ולחזור ולשרת בצה"ל. עם זאת מסרו הגורמים כי 17 קצינים הביעו רצונם לעבור למשמר הגבול ולהמשיך בתפקיד זה.

4 קצינים פלסטיניים הואשמו בעינוי למוות של משתף פעולה עם ישראל

עזה (עי.אף.פי.). – ארבעה קצינים פלסטיניים הואשמו במותו של אסיר פלסטיני בעקבות עינויו. כך הודיע אתמול התובע הכללי של הרשות הפלסטינית ברצועת עזה.

הארבעה, ששלושה מהם היו מעורבים במישרין במותו של האסיר פאריד האשם ג'ארבו בן ה־28 בראשית יולי, צפויים למאסר עולם. על כך מסר התובע חאלד אל־קידרה לסוכנות הידיעות הצרפתית.

הקצין הרביעי לא היה מעורב במישרין במותו של ג'ארבו.

התובע ציין, כי "הוכח שג'ארבו היה סוכן שפעל למען ישראל". ג'ארבו נעצר בסוף יוני בידי שירותי הביטחון הפלסטיניים. הוא היה חשוד בשיתוף פעולה עם ישראל.

שבועיים לאחר מכן הודיעו למשפחתו על מותו מ"התקף לב" בכלא. אולם אביו סיפר, כי על גופת בנו נראו סימני התעללות.

בג"ץ דחה בקשת המדינה להרשיע בהריגה נהג שגרם למות צעירה

(ע).- שופטי בית המשפט העליון שלמה לוין, יעקב קדמי ודליה דורנר, דחו שלשום את ערעור המדינה, שביקשה להרשיע את ליאוניד צלנקו בעבירה של הריגה, לאחר שנקבע כי גרם לתאונת דרכים בה נהרגה הולכת רגל צעירה ליד עין הוד.

בית המשפט המחוזי בחיפה הרשיע את צלנקו בגרימת מוות ברשלנות, לאחר שהגדיר את התנהגותו כ"אוילית" וכ"פזיזות". על צלנקו הוטל עונש של 15 חודשי מאסר בפועל ושלילת רשיון נהיגה לעשר שנים.

שופטי בית המשפט העליון הקלו בעונשו של צלנקו, וצמצמו את עונשו לתשעה חודשי מאסר בפועל.

צלנקו נהג ברכב מסחרי בכביש הישן מחיפה לתל־אביב. ליד הפנייה לעין הוד עקף את השיירה שלפניו, ופגע ברכב שפנה לכיוון עין הוד. כתוצאה מכך נזרקו כלי הרכב לשולי הכביש, ורכבו של צלנקו פגע בצעירה שצעדה לעבר תחנת האוטובוס והרג אותה.

השופטים קבעו, כי צלנקו התרשל בכך שיצא לעקיפה תוך שהוא עובר פס מפריד רצוף ונוסע במסלול נגדי אל תוך הצומת. עם זאת, נקבע, כי לא התקיים היסוד הנפשי להרשעתו של צלנקו בעבירת הריגה.

השופטים הקלו בעונשו של צלנקו בעקבות החלטתו המתמיהה של בית המשפט המחוזי, שהפנה אותו בתחילה לממונה על עבודות שירות, אך החליט לאחר מכן להטיל עליו עונש מאסר בפועל.

"בני מיעוטים מטילים אימה על המבקרים בבית הקברות שבהר הזיתים"

מאת כתבת "דבר"

בני מיעוטים מבית לחם והסביבה מטילים אימה על המבקרים בבית הקברות שעל הר הזיתים בירושלים, זאת בהמשך לתופעת חילול הקברים והרס המצבות במקום שגברה מאז פרוץ האינתיפאדה. כך טוען אברהם חי, יו"ר חברה קדישא אחידה לעדות הספרדים, במכתב שהפנה לניצב אריה עמית מפקד מחוז ירושלים.

במכתבו מציין חי, כי בתקופה האחרונה שוהים בני מיעוטים בבית הקברות, וכשהם מאתרים קבר אליו מגיעות המשפחות, הם שופכים עליו מים, ממרקים אותו, ודורשים עבור השרות תשלום של 50 ש"ח. לטענת חי, נאלצים בני המשפחות לשלם, במיוחד כאשר ישנו מבקר יחיד בבית הקברות.

חי מציין, כי בני המיעוטים במקום מציעים למשפחות להקים מתקן קבוע לנרות בסמוך למצבה, בתשלום של 50־30 ש"ח. לאחר עזיבת המשפחה נעקר המתקן ממקומו, ומוצע לקורבן הבא.

תופעה נוספת עליה מצביע חי היא התנהגותם של בני המיעוטים למתרימים יהודים, ובעזרת קופות צדקה של מוסדות דתיים הם "מתרימים" את המבקרים בבית הקברות.

בנוסף מתריע חי על כך שעצם נוכחותם של בני המיעוטים בבית הקברות מרתיעה חלק מהמשפחות מלבקר.

מאחר שבית הקברות אינו מגודר בשל העדר תקציב, עוברים תושבי הכפר סילוואן הסמוך דרכו, כל אימת שברצונם לעבור מחלקו העליון של הכפר לחלקו התחתון. היותו של בית הקברות דרך מעבר עיקרית גורמת לכך שבית הקברות הפך למקום השלכת אשפה ועשיית צרכים של המתגוררים באזור.

ממכתבים קודמים שהפנה חי למשרד הדתות ולעיריית ירושלים בנושא חילול בית הקברות והרס המצבות הובטח לו, כי הנושא בטיפול, וכי יוקצב סך של מיליון ש"ח לצורך שיקום בית הקברות, בניית גדר היקפית והתקנת תאורה.

דובר משרד הדתות, משה פרידמן, מכחיש בתוקף את טענתו של אברהם חי כי הובטח סך של מיליון ש"ח על ידי משרד הדתות. לטענתו, סוכם כי תיבחן האפשרות להכריז על בית העלמין בהר הזיתים "כפרוייקט לאומי לשיקום", ובמסגרת זו עומדת לפני ועדת הכספים של הכנסת בקשה לתקציב מיוחד לנושא.

מהמשטרה נמסר, כי היא פועלת לתפיסת הנוכלים בבית הקברות על ידי סיורים ומארבים סמויים.

שופט קורא להחמרה בענישת סוחרי סמים: לפחות 10 שנים

(ע).- "ייתכן שהגיעה השעה לעבור להטיל על סוחרי סמים עונשי מאסר שתקופתם תהיה בת 2 ספרות לפחות", אמר אתמול השופט עדי אזר, שופט בית משפט השלום בתל אביב.

לטענתו, חלקים רחבים בציבור חושבים שהענישה המוטלת בישראל על סוחרי סמים קלה לעומת מה שנהוג במדינות אחרות, כולל מדינות דמוקרטיות בעולם המערבי.

השופט הוסיף, כי שינוי זה בענישה לא יכול לבוא מבית משפט השלום, ויש להמתין ולראות אם אכן יחול שינוי ותבוא החמרה של ממש.

בהתייחסו לבקשת התביעה להטיל עונש של 33 חודשי מאסר על אדם שהורשע בסחר בהרואין, אמר השופט אזר כי מדובר בעונש קל מאוד כאשר מדובר בעבירה חמורה כמו סחר בהרואין. השופט הדגיש, כי אין זה משנה אם הפיק הנאשם, אברהים דקה (37) מיפו, רווח או מה נסיבות חייו, עגומות ככל שיהיו.

בסופו של דבר החליט השופט לאמץ את עסקת הטיעון בהתחשבו בהודאת הנאשם בעבירה, וגזר עליו כאמור עונש של 33 חודשי מאסר בפועל.

דבר DAVAR
ההסתדרות הכללית של העובדים בארץ ישראל
עיתון פועלי ישראל
מייסד ועורך ראשון: ברל כצנלסון
עורך ראשי: ד"ר יורם פרי
עורך אחראי: דניאל בלוך
המו"ל: "דבר בע"מ"
נדפס בדפוס "דבר בע"מ"
המערכת והמנהלה תל־אביב
רחוב שוקין 45 ת.ד. 199, מיקוד 65233
טלפון: 03-5286141 (6 קווים)
פקסימיליה: 03-294783
מחלקת המודעות, טלפונים ישירים:
5286156, 5281860, 5298032
פקסימיליה מודעות: 03-298032
טלפון לפניות הציבור 07.30-22.00, 03-5286141
סניפים:
בית "דבר" רחוב שוקין 45 ת"א
טלפון: 5286141, מיקוד: 65233
ירושלים: רחוב הלל 16
טלפון: 02-256873
חיפה: רחוב הנביאים 27
טלפון: 04-620111
רחובות: רחוב הרצל 168
טלפון: 08-451381, 08-453798
הפצה "נר" 03-377056

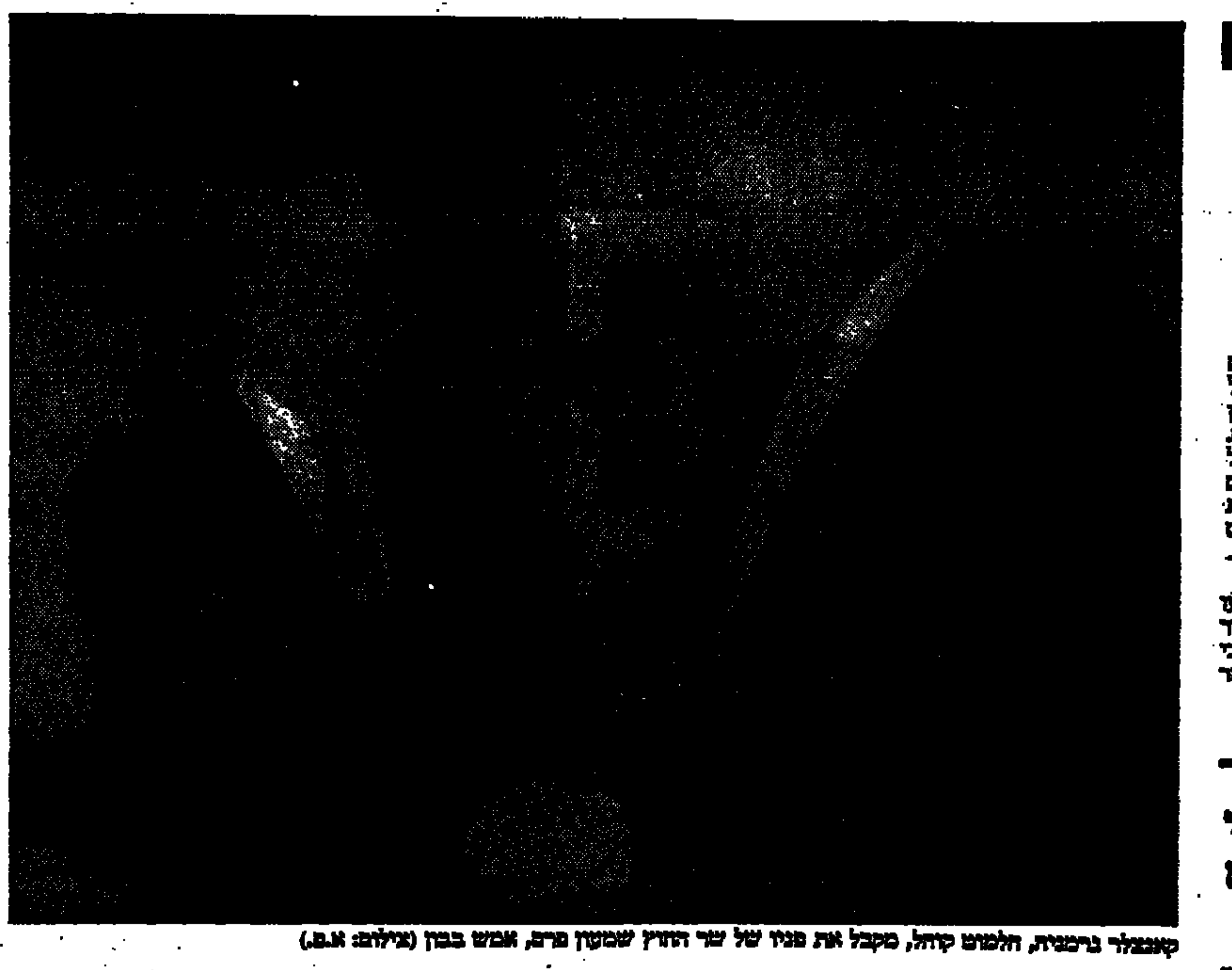

קאנצלר גרמניה, הלמוט קוהל, מקבל את פניו של שר החוץ שמעון פרס, אמש בבון (צילום: א.פ.)

פרס בבון: ישראל תומכת בהשתתפות גרמנית בכוחות או"ם במזרח התיכון

לדבריו, היא תומכת גם בצירוף גרמניה לחברות קבועה במועצת הביטחון; הצהרות שר החוץ התפרשו כרגש חדש בעמדה הישראלית כלפי בון

מאת דניאל דגן, בון

שר החוץ, שמעון פרס, אמר אתמול בביקורו בבון כי ישראל יכולה לתאר לעצמה השתתפות גרמנית בכוחות האו"ם במזרח התיכון. אנחנו מעדיפים שהגרמנים יבואו לאזור כתיירים, אמר פרס בתשובה לשאלות של כתב גרמני, אבל אם יש צורך – גם במסגרת כוחות האו"ם שמשימתם תהיה חיובית: קידום השלום.

במהלך ביקורו דיבר פרס פעמים אחדות על הצורך שגרמניה תמלא תפקיד פעיל יותר ביחסים הבינלאומיים. כשנשאל על ידי הכתב הגרמני אם הדבר כולל גם השתתפות ביחידות צבאיות של האו"ם, השיב על כך בחיוב.

תשומת לב גדולה עוררה כאן ההצהרה החוזרת של פרס כי הוא תומך בצירוף גרמניה למועצת הביטחון של האו"ם. בעניין זה אמר פרס, בתשובה לשאלות, כי הוא מתכוון לחברות קבועה במועצה (החברות הקבועות במועצת הביטחון הן כיום ארה"ב, רוסיה, סין, בריטניה וצרפת. גרמניה פועלת כדי להצטרף כחברה קבועה למועצה, אך ההכרעה על כך טרם נפלה).

עוד ביום הראשון של ביקורו כאן הדגיש פרס כי אין להסתכל על תפקידה של גרמניה רק מן הזווית של העבר, וצריך להתחשב ביתר שאת במשקלה ובמעמדה כיום. ההצהרות של פרס בעניין תפקידה של גרמניה באו"ם ובזירה הבינלאומית התפרשו כרגש חדש בעמדה הישראלית כלפי בון. בגרמניה עצמה הנושא שנוי במחלוקת, ולעתים קרובות משמעות הסתייגויות מן הכוונה לשתף את הבונדסוואר במשימות קרביות של האו"ם, או מן היוזמה להתקבל לחברות קבועה במועצת הביטחון.

סוכנות הידיעות הגרמנית ציטטה דיפלומטים שציינו כי פרס מבליט את רצונה של ישראל ביחסים הדוקים במיוחד עם גרמניה ובסיוע של בון כדי לקדם את האינטרסים של ירושלים באיחוד האירופי. רגש חדש יש לדברי הדיפלומטים גם בכך ששר החוץ הישראלי מדבר על תפקיד פעיל של גרמניה בתהליך השלום במזרח התיכון.

אתמול בבוקר נפגש פרס עם הנשיא החדש של גרמניה, רומן הרצוג, ובן בוער לשיחה עם ראש ממשלת המדינה המחוזית צפון ריין וסטפאליה, יוהנס ראו. בשעות הערב עמד פרס להיפגש עם הקנצלר הלמוט קוהל. אתמול אחר הצהריים נשא פרס הרצאה בבית הספר לצוערים של משרד החוץ הגרמני.

הפגישה עם קוהל

הקאנצלר הלמוט קוהל אמר אמש בתום שיחה עם שמעון פרס כי הוא ינצל את הנשיאות הגרמנית של האיחוד האירופי כדי לקדם את הקשרים של ישראל עם הארגון. "אנחנו רוצים לתרום לכך, שישראל תשיג את המעמד של חבר נספח, שלו היא שואפת", הוסיף הקאנצלר.

בתשובה לשאלה מה פירוש הדבר בדיוק אמר הקאנצלר: "על הדברים הקונקרטיים אנחנו רוצים להמשיך ולדבר הערב".

הלמוט קוהל שוחח עם כתבים לאחר פגישה של כשעה עם פרס, ולפני שהוא עמד לסעוד עם שר החוץ בביתו של שגריר ישראל בבון אבי פרימור.

פרס מצידו אמר, כי ישראל מקווה לזכות במעמד של חברה נספחת בתחום המחקר והפיתוח, כדי שתהיה לה גישה בלתי מופרעת לפרוייקטים של האיחוד האירופי. הוא מנה תחומים נוספים, ודיבר בהערכה על העזרה הגרמנית בקידום האינטרסים של ישראל באיחוד האירופי.

הקאנצלר קוהל דיבר גם על התפקיד האירופי הגרמני במזרח התיכון, ואמר שהוא רואה במעורבות של ארצו באיזור דרך לשוב ולהחיות את הקשרים ההדוקים שהיו במשך שנים רבות בין יהודים לגרמנים. פרס העיר באותו עניין: "השיחה עם הקאנצלר היתה מחממת... קוהל רוצה לפעול לקידום היחסים בינינו כהשלמה תשובה למערכת היחסים עם העם היהודי". לדברי פרס, ייתכנו כבר בשבועות הקרובים תוצאות מעשיות מן השיחות בבון בעניין שיפור מעמדה של ישראל כלפי האיחוד האירופי.

בשיחה עם פרס העלה הקאנצלר ביוזמתו את נושא ההתפרצויות הניאו־נאציות בגרמניה, והבטיח שממשלתו תפעל בצורה תקיפה כדי לשים קץ לתופעה. דברים דומים אמר לפרס גם נשיא גרמניה רומן הרצוג, שאיתו נפגש שר החוץ אתמול בבוקר.

שני תושבי הגולן נפגעו ממוקש ישן

(ע). – שני תושבי רמת הגולן נפצעו אתמול בצהריים בעת שטרקטור שבו עבדו עלה על מוקש ישן ליד קיבוץ עין זיון.

הפצועים טופלו במקום והועברו לבית חולים בצפת.

מדובר בטרקטור אזרחי שעסק בעבודות שונות על־פי הזמנה של צה"ל.

האירוע נחקר על־ידי משטרת רמת הגולן והמשטרה הצבאית.

לוטו

4, 5, 8, 15, 25, 26 והמספר הנוסף: 18

צ'אנס

עלה – 8; לב – K; יהלום – 7; תלתן – 10

מזג האוויר

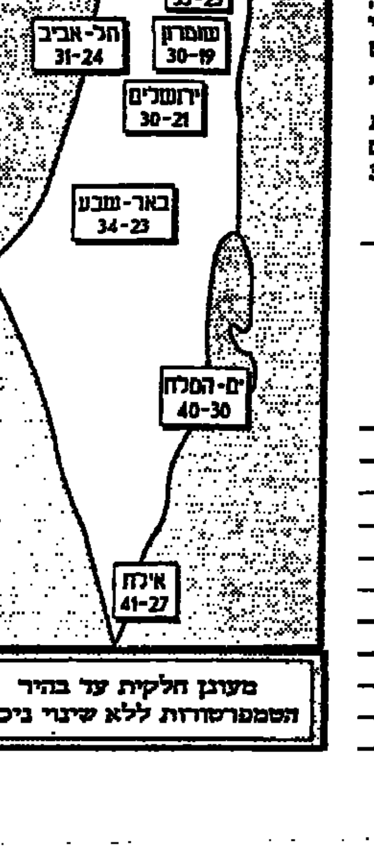

מעונן חלקית עד בהיר. הטמפרטורות ללא שינוי ניכר.

נהג! פחות מהירות והרבה זהירות
תודה

לראשונה בארץ: הושתל קוצב נגד התקפי אפילפסיה

מאת עזרא חן

קוצב מיוחד המונע התקפי אפילפסיה הושתל בראשונה בישראל בשני חולים במרכז הרפואי איכילוב. הקוצב עשוי להיות תחליף לטיפול תרופתי במחלה, או תחליף לניתוח מוח לחולי אפילפסיה.

הקוצבים הושתלו באשה בת 27 ובגבר בן 25. ניתוח אחד בוצע על־ידי פרופ' לארס אוגוסטינסון משוודיה, והשני על־ידי פרופ' ג'ורג' אלי ואקנין, מנהל המחלקה הנוירוכירורגית בבית החולים איכילוב.

שיטה זו מופעלת זה חמש שנים במדינות המערב, ועד עתה הושתלו קוצבים ב־210 חולי אפילפסיה, בהם 15 ילדים. הקוצב מושתל, בדומה לקוצב לב, מתחת לעור בבית החזה, מתחת לעצם הבריח, וממנו, מתחת לעור, יוצאות אלקטרודות אל עצב הואגוס, באיזור הצוואר, לפני הגיעו למוח.

כשהחולה חש בהתקף קרב, הוא מפעיל את הקוצב כדי למנוע את ההתקף. ההשערה היא, לדברי פרופ' ואקנין, כי הקוצב מרסן את הגרויים האפילפטיים בטרם הגיעם למוח. לפני שהקוצב מושתל מותאמת תדירות ועוצמת פעולתו למצבו האישי של החולה, דבר הניתן להתאמה מעת לעת בהתאם למצב החולה.

לדברי פרופ' ואקנין, מחקרים בעולם הראו שאצל 44 אחוז מהמושתלים היתה בממוצע הפחתה של 50 אחוז בתדירות ההתקפים, כולל מושתלים שפסקו אצלם ההתקפים לחלוטין. אצל חמישה אחוזים מהחולים יש תופעות לוואי, כמו גירוד בגרון, שיעול וצרידות, אך הן פוחתות בהדרגה ונעלמות תוך שנה וחצי.

בישראל יש כ־50 אלף חולי אפילפסיה, וההערכה היא שקרוב לאלף מהם עשויים להיעזר בשיטה זו. מחיר הקוצב הוא כ־28 אלף ש"ח, ללא מחיר ניתוח. שני הקוצבים שהושתלו בישראל מומנו בחלקם על־ידי החברה המייבאת את הקוצב. פרופ' ואקנין מסר, כי בית־החולים פנה למשרד הבריאות בבקשה להכליל שיטה זו במסגרת סל שירותי הבריאות.

נשיא לבנון: לא קיבלנו הצעת נסיגה ישראלית

ביירות (ע"י). – נשיא לבנון, אליאס הראווי, הכחיש אתמול כי ביירות קיבלה הצעות ישראליות לנסיגה מדרום לבנון.

"הדיבורים על הצעה ישראלית לנסיגה מהדרום אינם אמת. לבנון לא קיבלה הצעה כלשהי בהקשר זה", אמר הראווי.

הוא אמר, כי ארצו הבטיחה שלא תהיה אף ירייה אחת לעבר ישראל לאחר שתיסוג מרצועת הביטחון. הוא הדגיש, כי ביירות לא תחתום על הסכמי שלום נפרדים.

ראש הממשלה, יצחק רבין, אמר בראיון שפורסם אתמול ביומון הערבי הלונדוני "אל־חיאת", כי הוא הגיש לשר החוץ האמריקאי וורן כריסטופר תוכנית, בה נאמר כי ישראל תיסוג מדרום לבנון בתוך תשעה חודשים, אם צבא לבנון יוכיח כי הוא מסוגל למנוע התנגדויות של מחבלים לשטח ישראל במשך תקופה של שישה חודשים. רבין הוסיף, כי צבא לבנון גם יהיה חייב לפרק את תנועת חזבאללה.

המנהיג הרוחני של חזבאללה, שייח' מוחמד חוסיין פדלאללה, הכריז אתמול בביירות, כי אנשיו לא יניחו את נשקם עד צאתו של החייל הישראלי האחרון מדרום לבנון.

בראיון לכתב רויטר במשרדו בפרבר של ביירות, דחה פדלאללה את ההצעה לפנות את חיילי צה"ל מדרום לבנון בתוך תשעה חודשים, בתנאי שצבא לבנון יפרוק בינתיים את נשקם של המחבלים.

"ישראל מנסה להקפיא את ההתנגדות, כדי שתוכל להתחיל ולדון בפרטים קטנים, אשר יזהו את הנסיגה למשך שנים", אמר.

לגבי הצעת ראש הממשלה יצחק רבין להוציא את צה"ל בתוך תשעה חודשים מדרום לבנון, אמר פדלאללה: "תוכנית זו איננה רצינית או פרגמטית. אנו דורשים נסיגה תחילה".

"אלחיאת": נציגים ישראלים ועיראקים נפגשו בניו־יורק

ביירות (ע"י). – היומון הסעודי "אלחיאת" דיווח אתמול על פגישה חשאית שהתקיימה לאחרונה בניו־יורק בין נציגים ישראלים לעיראקים. באותה מהדורה מופיע גם ראיון עם ראש הממשלה, יצחק רבין, שבו הוא שב ואמר, כי "חל איסור על כל מגע עם עיראק".

"אלחיאת", היוצא לאור בלונדון, ציין, כי "מפגש חשאי בין נציגי ממשלת ישראל לבכירים עיראקים התקיים לפני שבועות אחדים בניו־יורק".

העיתון, המצטט מקורות דיפלומטיים מערביים בירדן, הדגיש, כי "הממשלה הישראלית סירבה להיכנס למו"מ גלוי".

ראש הממשלה רבין, שכתב העיתון ביקש את תגובתו, סירב להכחיש או לאשר את המידע. "איני יודע דבר על מגעים עם עיראק שנעשו בתיווך צד שלישי. אסרתי על עובדי המדינה הישראלים ליצור קשר ישיר או עקיף עם העיראקים", אמר רבין.

לדברי העיתון העלתה סוגיית כינון הקשרים בין עיראק לישראל בדיונים בין סגן ראש ממשלת עיראק, טארק עזיז, למלך מרוקו חסן השני בפגישתם בראבאט בשבוע שעבר.

"אלחיאת" גורס, כי עיראק מעוניינת במו"מ עם ישראל בתקווה שהדבר יביא להקלת הסנקציות המוטלות עליה מאז 1990, אולם ישראל וארה"ב מעדיפות התקדמות במסלולי השיחות הישראליים־סוריים, לפני שיתחילו במו"מ עם בגדאד.

היום ומחר — בחירות לפרלמנט הסורי

שבעה מיליון סורים הולכים לקלפי

מאת סוכנויות הידיעות

פאריס (עי.אף.פי.). – יותר משבעה מיליון סורים יילכו היום ומחר לקלפי כדי לבחור "מועצה עממית" (פרלמנט) חדשה.

בפרלמנט היוצא קיים רוב למפלגת הבעת', השולטת במדינה זה 41 שנה.

זו הפעם השישית שנערכות בחירות מאז עלה הנשיא האסד לשלטון בנובמבר 1970.

7,266 מועמדים מתמודדים על 250 המושבים בפרלמנט, אולם צפוי כי ברגע האחרון יודיעו מועמדים על פרישתם.

"החזית הלאומית הפרוגרסיבית" (קואליציה של שבע מפלגות בראשות מפלגת הבעת') מציגה רשימה של 166 מועמדים ב־15 המחוזות. יתר המועמדים הם בלתי תלויים.

מבין המושבים, 127 מוקצבים ל"פועלים והקלאים" ו־123 ל"שכבות אחרות של העם", בהתאם לצו נשיאותי.

בבחירות האחרונות ב־1990, נבחרו כל 166 המועמדים של המפלגה הלאומית הפרוגרסיבית, ביניהם 132 של מפלגת הבעת'. ב־84 המושבים האחרים זכו מועמדים בלתי תלויים.

סוריה – היסטוריה פוליטית

עם קריסת האימפריה העותומאנית, עברה סוריה ב־1920 לפיקוח מנדט צרפתי, וזכתה בעצמאות ב־1947.

בין השנים 1947 ל־1963 מתרחשת בסוריה סדרה של הפיכות. בפברואר 1958 מוכרז האיחוד עם מצרים, שיתפרק בספטמבר 1961.

ב־8 במארס 1963 תופסת את השלטון מפלגת הבעת' הפאן־ערבית.

בנובמבר 1970 תופס הגנרל חאפז אל אסד, אז שר ההגנה, את השלטון, לאחר הפיכה. אסד נבחר לנשיא המדינה בבחירות כלליות במארס 1971.

בתקופת משבר המפרץ 1991־1990, משתתפת סוריה בקואליציה הבינלאומית נגד עיראק. במאי 1991 חותמות סוריה ולבנון על "אמנת אחווה" המביאה לתיאום הדוק בין השתיים.

המשטר חילוני, אולם על פי החוקה, על ראש המדינה להיות בן הדת המוסלמית.

"החזית הלאומית הפרוגרסיבית" היא קואליציה המורכבת משבע מפלגות השלטון, ביניהן הבעת', ומהווה את הרוב במועצת העם.

סוריה חברה בליגה הערבית ובארגון המדינות הבלתי מזדהות.

תוצר לאומי גולמי: כ־1,000 דולר לנפש.

חוב לאומי: כ־15 מיליארד דולר.

משאבים: חקלאות – כותנה, שעורה, חיטה. נפט – 550,000 חביות ליום. גז – 2.3 עד 3 מיליארד מ"ק בשנה.

צבא: 408 אלף איש. כ־35 אלף מהם פרוסים בשטח לבנון.

בי־א־טרגט - TARGET (מטרה) קרן נאמנות

הודעה
על שינוי במדיניות ההשקעות.

ניתנת בזה הודעה כי ביום 21.8.94 חל שינוי במדיניות ההשקעות של הקרן המובאת בהסכם הנאמנות, לפיו הקרן תשקיע רק בניירות ערך ובאופציות שההשקעה בהם תהיה מותרת בהתאם לחוק ובהתאם להיתרים המיוחדים של המפקח על מטבע חוץ, וזאת במקום: הקרן תשקיע רק בניירות ערך כנ"ל, לפני השינוי האמור.

קרנות נאמנות לאומי־פיא

מנהל הקרן: "לאומי־פיא" חברה לניהול קרנות נאמנות בע"מ.
הנאמן: קסלמן וקסלמן חברה לנאמנויות (1971) בע"מ.

שחל תובע מאש"ף לפעול נגד פעילי החמאס ברצועה וביריחו

ביקר במעבר יריחו; נרשמה עלייה במספר העבירות הפליליות בבקעה

מאת נתן רוזני

שר המשטרה, משה שחל, תובע מן ההנהגה הפוליטית של אש"ף לפעול נגד פעילי חמאס ברצועת עזה וביריחו. שחל, שסייר אתמול כאורח משמר הגבול במעבר הגבול ביריחו, נדרש לדברים שאמר בבוקר מפקד המשטרה הפלסטינית ברצועת עזה כי הוא לא נתבע לפעול נגד פעילי החמאס ברצועה. שחל אמר כי מפקד המשטרה הוא עובד הרשות המבצעת, ועל רקע מעמדו הוא מבין את התבטאותו. לכן הרשות הפוליטית של אש"ף חייבת להנחות את הדרג הביצועי, קרי: המשטרה הפלסטינית, כיצד לפעול. לכן פנה שחל בקריאה להנהגת אש"ף שתפעל נגד הטרור של החמאס ותאפשר בכך את מימוש הסכם עזה יריחו.

שחל ביקר אתמול בפעם הראשונה במעבר יריחו כשהוא בוחן מקרוב את הפעילות המשותפת בין אש"ף והמשטרה הפלסטינית לבין משמר הגבול. לדבריו, התיאום בין שתי המשטרות טוב יותר ממה שהעריכו בתחילה, וזאת אף שהיו תקלות כמו באירוע במחסום ארז.

השר שחל ציין כי עדיין ארוכה הדרך לתיאום מוחלט בין שתי המשטרות, אך הוא משוכנע כי הדבר יתאפשר ככל שיחלוף הזמן ושתי המשטרות יעמדו בפני אתגרים של קיום השלום. שמירת ההסכם על ידי הפלסטינים, אמר שחל, היא הוכחה שהם ראויים לאחריות שהם נושאים ביריחו.

במהלך הסיור נפגש השר שחל עם סגן ניצב פארוק אמין, מפקד המשטרה הפלסטינית בנקודת יריחו, וזה ציין בפניו כי הבעיות נפתרות בהידברות אף שהמערכת נמצאת בתחילת דרכה. השר שוחח גם עם שני קצינים מגדוד אל אקצה, שהגיעו מעירק, ופתח עמם בשיחה בערבית. השניים ציינו בפניו כי הבעיות הן ענייניות והפעילות המשותפת פותרת אותן. שר המשטרה נדרש בביקורו לשאלה מה יעלה בגורל העברת הפלסטינים מבתי הכלא הישראלים ליריחו. הוא ציין כי הפלסטינים שהועברו במסגרת עסקת שחרור האסירים יימצאו באזור זה כשלב ביניים, ואם יצליחו להשתלב בחיים ולא יהיו מלאי מרירות, יקלו על הסביבה כולה, הפלסטינית והישראלית.

עם זאת עולה כי בתקופה האחרונה חלה עליה במספר העבירות הפליליות באזור בקעת הירדן הגושק לאזור יריחו. גורמים משטרתיים במקום ציינו כי היו פעמים שהמשטרה הפלסטינית הסגירה לידי משטרת האוטונומיה הישראלית עבריינים שפעלו בתחומה והיו אמורים לפעול גם בשטח הישראלי. כעת נמצאים באזור יריחו כ־600 אסירים משוחררים שיושבים בבניין האו"ם, והשוכן בבית ספר ביריחו.

מפקדים במקום אמרו כי תושבי בקעת הירדן "משדרים מצוקה" על רקע הגברת תופעת הגניבות. שר המשטרה אמר כי המשטרה מתכוונת לתת מענה גם לבעיה זו על ידי יצירת תהליך לנקודת המשטרה ביריחו שבוטלה עם העברת השטח לשליטה של המשטרה הפלסטינית. שחל נכח אתמול גם במסלול האימונים של שוטרי משמר הגבול באזור בקעת הירדן. הוא צפה מקרוב באימונים של השוטרים, בנוכחות מפכ"ל המשטרה, אסף חפץ, ומפקד משמר הגבול, ניצב יצחק אהרונוביץ'.

בסיום התרגיל ענה לשאלות חיילי משמר הגבול. אחד החיילים שאל אם משמר הגבול יגדל בעקבות הסכם האוטונומיה או יקטן בעקבות נטישת השטחים ביהודה ושומרון. שחל ענה כי אבטחת כבישי הנסיעה באזור קו התפר, כמו גם אבטחת הכבישים והאזור כולו, רק יגבירו את הצורך במשמר הגבול ואין סיבה להאמין כי הוא יקטן. לדבריו, ביטחון המתיישבים באוטונומיה, פרט לאבטחת הכבישים והטיפול בסדר, יוטל על משמר הגבול.

במהלך הביקור אמר מפקד בסיס האימונים של משמר הגבול כי הטירונים נמצאים במשך מאות שעות באבטחה באזור ירושלים והדבר תובע מהם פעילות רבה על חשבון אימונים. המפקד סיפר גם על בנייה גדולה באזור האימונים של משמר הגבול המצוי בשטח האוטונומיה ואמר כי היא ארעית.

פארק נהר־הגה, פארק המים והמבע הגדול בישראל, נחנך אתמול במעמד שר התיירות עוזי ברעם, ח"כ דוד לוי, ח"כ חגי מרום, יו"ר קק"ל, משה ריבלין, ויו"ר המועצה האזורית בקעת בית שאן, יגאל שחר. הפארק משתרע מהדרות לקיבוץ חמדיה בבקעת בית־שאן, וממוקם בין שני מעברי הגבול המתוכננים עם ירדן ליד קיבוץ מעוז חיים וליד קיבוץ גשר. הוא מיועד להשתלב בתיירות השלום של עידן הגבולות הפתוחים (צילום: שאול רחמים)

התנגדות ללימודי מלאכה באנגלית בבתי־ספר ערביים

מאת כתב "דבר"

יו"ר האגף לחינוך בהסתדרות, ראלב מג'דלה, דוחה את כוונת משרד החינוך ללמד מקצועות שונים, כמו מלאכה, בשפה האנגלית בבתי־ספר ערביים.

במכתב ששיגר אתמול לשר החינוך הביע מג'דלה את התנגדותו להצעת משרד החינוך ללמד כמה מקצועות בשלושה בתי־ספר ערביים בשפה האנגלית וציין, כי יוזמה זו תמוהה בעיניו בעיקר לאור העובדה שהניסוי שאמור היה להתבצע בבתי ספר עבריים נדחה בשל הביקורת שעורר.

"לא יעלה על הדעת, כי מה שנמצא לא־ראוי לבתי הספר העבריים ינוסה ביישוב הערבי", כתב מג'דלה לשר החינוך.

לראשונה בארץ – שימוש במי ים למערכת מיזוג אוויר

מאת דורון שורם

לראשונה בארץ נעשה שימוש במי ים למערכת מיזוג אוויר.

מערכת שאיבה חדשנית מעבירה מים מלוחים מקידוח בעומק הים התיכון אל רשת מיזוג האוויר של "מגדל האופרה" בתל־אביב.

שאיבת מי הים חוסכת 120 אלף מ"ק מים מתוקים מדי שנה, שהיו מועברים מרשת המים הארצית.

מתכנני המערכת טוענים, כי הקידוח בים פותר את בעיית זיהום הצינורות המובילים את מי הים.

בעידוד המשרד לאיכות הסביבה יומלץ לעשות שימוש במערכת זו לפרויקטים גדולים נוספים בתחום הנדל"ן בערי החוף.

עובדי הוועד הפועל דורשים להפסיק הפיטורים ומתנגדים לחוזים אישיים

פרץ מזהיר: חבלה בתוכנית הפיטורים תגרום להגדלת מספר המפוטרים

מאת אפרים דוידי

מאות מעובדי הוועד הפועל ומוסדות ההסתדרות התכנסו אתמול לאסיפה בקומה השביעית בבניין הוועד הפועל במחאה על הכוונה לפטר עובדים קבועים ולהעסיק עובדים באמצעות חוזים אישיים.

באסיפה לא הוחלט על הכרזת סכסוך עבודה עלפי בקשת מנכ"ל ההסתדרות הפקידים, משה בית־דגן. עם זאת תקפו ראשי ועד העובדים במלים קשות את הנהגת ההסתדרות החדשה שהחליטה להתנגד לפיטורים חד־צדדיים ולהעסקת עובדים באמצעות חוזים אישיים, ולכל פגיעה במעמדם ושכרם של עובדי הוועד הפועל.

"לא ייתכן שעובד להוב ללא הבטחת עתידו הכלכלי", אמרה יו"ר הוועד, ברכה דיגלמן, והוסיפה, כי עובדי הוועד הפועל צריכים להיחשב כ'נפגעי חוק־הבריאות' כמו עובדי לשכות המס. היא הודיעה, כי ועד העובדים לא יוצא לחופשה וכל עובד שיקבל מכתב פיטורים יוכל לפנות אליו בטלפון לשעת חירום: 03־6921757.

"ההנהגה החדשה תוקפת את ההנהגה הישנה ואומרת ששורד בהסתדרות 'שלטון הפקיד'. האמת היא שעובדים רבים חיים עתה בחרדה מתמדת", אמרה דיגלמן. "לימדנו אחרים איך לשרוד צמצומים ואנו יכולים לעשות את אותם הדברים", הדגישה יו"ר הוועד.

גם יהודה יעיש, העומד בראש איגוד עובדי הטקסטיל, אמר, כי עובדי הוועד הפועל הם נפגעי חוק הבריאות. "את חברי הקיבוצים יפצו במאות מיליוני שקלים על בניית כבישים ואותנו זורקים לכלבים", אמר יעיש. הוא קרא לעובדים להפגין במידת הצורך כמו עובדי תע"ש או עובדי התעשייה האווירית.

אהרון הורלמן, מזכיר ארצי בהסתדרות עובדי המדינה, קרא להחרים את טקס הרמת הכוסית עם היו"ר חיים רמון בשבוע הבא. "לא נלך להרים כוסית עם האיש שאומר לנו 'לא נתראה בשנה הבאה'", אמר. לדבריו הפרה ההנהגה החדשה עד עתה 17 סעיפים בהסכמי העבודה של העובדים.

מ"מ יו"ר ההסתדרות, עמיר פרץ, שהוא גם יו"ר האגף לאיגוד מקצועי, אמר בתגובה לדברים שנאמרו באסיפת העובדים, כי "כל חבלה בתוכנית הפיטורים תגרום להגדלת מספר המפוטרים". הוא הוסיף, כי הפיטורים ייעשו בהידברות עם ועד העובדים תוך הקפדה על הסכמי העבודה, "אך לא נוכל להתעלם מהמצב הכספי הקשה שבו נתונה ההסתדרות".

מסתמן פתרון לשביתת ראשי הרשויות הערביות

מאת מוחמד חליליה

מסתמן פתרון לשביתת ראשי הרשויות הערביות באוהל המחאה מול משרד ראש הממשלה מזה 36 יום.

היום ייפגש יו"ר ועד ראשי הרשויות הערביות, איברהים נימר חוסיין, יחד עם משלחת המרכז לשלטון המקומי, עם שר האוצר אברהם בייגה שוחט, כדי למצוא פתרון למצוקה הכספית של הרשויות הערביות. מצפים שהפגישה תאפשר לסיים את השביתה.

אתמול נפגש בארבע עיניים סגן שר הבריאות, ח"כ נוואף מסאלחה, שהוא חבר ועדת המעקב הערבית העליונה, עם שר האוצר. השניים דנו במצוקה הכספית של הרשויות הערביות ובהצעות שיהיו מקובלות על ראשי הרשויות.

לכתב "דבר" נודע, שראשי הרשויות הערביות קיבלו את הצעתו של יו"ר המרכז השלטון המקומי, עדי אלדר, על פיה האוצר יעביר 150 מיליון ש"ח לרשויות הערביות לשלוש שנים, במקום לארבע שנים.

האוצר עומד על כך שהרשויות הערביות יגייסו השתתפות עצמית לכיסוי הגרעונות ולחיסול חובותיהן, כתנאי לכך שהאוצר יכסה שני שלישים מהחובות.

ראשי הרשויות טוענים, שאין ביכולתם לכסות את השליש הנוסף, ועומדים על כך שהאוצר ומשרד הפנים יכסו את כל החובות.

אתמול הפגינו אלפי בני אדם מהציבור הערבי בחיפה במחאה על המצוקה הכספית של הרשויות הערביות, והזדהות עם השובתים. את פני המפגינים קיבל בחצר עיריית חיפה ראש העירייה, עמרם מצנע, שהביע הזדהות עם השובתים ועם תביעתם לשוויון מלא בתקציב ובמשאבים הכספיים.

ראשי הרשויות הודיעו, שאם לא תיפתר הבעיה, לא יפתחו את שנת הלימודים. כן יממשו החלטתם לשגר משלחת לז'נבה לפגישה עם המועצה לזכויות האדם של האו"ם. כן ימשיכו בפגישות עם השגרירים הזרים בארץ.

"אוויאיישן וויק": ישראל לא תשביח כעת את מטוסי ה"אף 16" שרכשה

מאת אריה אורד

ישראל לא תשביח לפי שעה את 50 מטוסי ה"אף 16" שרכשה מעודפי הצבא האמריקאי. שבועון התעופה האמריקאי "אוויאיישן וויק" כותב שישראל שחזרה מהתחייבויות הכרוכות במכירת ה"אף 16" האמריקאיים העודפים – לרכוש חבילת שיבוח ב־10 מיליון דולר האחת.

נוצר רושם שמימון שיבוחם של המטוסים הללו הוא סלע מחלוקת מרכזי בדיונים על תקציב הביטחון לשנה הבאה בכלל, ועל חלקו של חיל האוויר בתקציב זה בפרט. השבועון כותב שהמטוסים האמורים יתפקדו בתצורתם הנוכחית, עד שיימצא הכסף לשיבוחם. הם אמורים להחליף את שתי הטייסות האחרונות של מטוסי "סקייהוק" שהיו חוט השדרה של חיל האוויר הישראלי במלחמת התשה, במלחמת יום הכיפורים ובמלחמת לבנון.

שהדורה של ישראל מן החובה לרכוש גם חבילת שיבוח לכל ה"אף 16 איי/בי" יוזיל את עלות העסקה כולה בחצי מיליארד דולר. מחיר המטוס עצמו, ללא חבילת השיבוח, נקבע לכל אחד לגופו על יסוד מספר שעות הטיסה שנותר לו. הבסיס הוא 4,000 שעות, שמהן מנכים את השעות שכבר צבר המטוס. למשל, אם נותרו לו 1,000 שעות, ישלם הלקוח 25 אחוז מהמחיר הבסיסי שהועמד על 24 מיליון דולר למטוס בעל 0 שעות טיסה. חבילת השיבוח אמורה להאריך את חיי המטוסים ב־4,000 שעות טיסה, נוסף על כה שנותר להם ממחזור החיים הראשון.

אולם השבועון לא מסר באלו מטוסים הצטייד חיל האוויר הישראלי וכמה הם עלו למערכת הביטחון, המממנת את הרכישה בכספי הסיוע הצבאי האמריקאי. על ההצטיידות בעודפי ה"אף 16" האמריקאיים הוחלט, אחרי שהוחלט לנצל את ההיתר להצטייד במטוסי עליונות אווירית ממשפחת ה"אף 15" החדישה ביותר במקום ב"אף 16" או ב"אף 18" החדישים ביותר.

התעניינות ברכישת עודפי ה"אף 16" האמריקאיים גדולה, ובין המתעניינות נמנית גם מצרים. יש הרוצים לרכוש כמויות גדולות של מטוסים, אולם יש הרוצים רק השלמות בסדר גודל של 6־10 מטוסים. אולם מניחים שבדרך יפלו מדינות רבות משום שלא יהיה להן המימון הדרוש.

לקראת הימים הנוראים – הרבנים הראשיים יבקרו במערת המכפלה

מאת עזרא חן

הרבנים הראשיים אליהו בקשי־דורון וישראל מאיר לאו יסיירו מחר במערת המכפלה בחברון כדי לעמוד על הבעיות הבטחוניות וההלכתיות, במגמה לגבש עם גורמים ממשלתיים וצבאיים הסדר לפתיחת המערה לציבור היהודי והמוסלמי.

אתמול התקיים דיון על הסוגיה בהשתתפות ראש־הממשלה, הרבנים הראשיים, הרמטכ"ל, סגן שר הביטחון, אלוף פיקוד המרכז וקצינים נוספים. נדונו ההיבטים הבטחוניים במערה והצרכים הדתיים של היהודים והמוסלמים, בעקבות המלצות דוח ועדת שמגר.

"הוחלט לערוך את הסיור במערה בהקדם, עקב הצורך להיענות למשאלות הציבור היהודי לקראת הימים הנוראים", אמר אתמול הרב לאו. "אך השלמת סידורי הביטחון במערה קודמים לצורך הנפשי והדתי להתפלל במקום", אמר הרב, והדגיש כי מועד פתיחת המערה ייקבע רק בתום השלמת ההיערכות הבטחונית בה.

סדרי הביקורים במערה יהיו שונים מהקודמים, ומטרתם למנוע ככל האפשר סיכוי לסכסוכים ופגיעות הדדיות בין יהודים ומוסלמים.

סניגוריו של דרעי לבג"ץ: ההחלטה לחייבנו לייצגו ניתנה בחוסר סמכות

(עז). – "החלטת שופטי בית המשפט המחוזי התרכזה בצורך אחד בלבד והוא לסיים את המשפט במהירות המקסימלית, גם אם יבוא הדבר על חשבונם של הנאשמים". כך נטען אתמול בעתירת סניגורו של ח"כ אריה דרעי, עו"ד דן אבי־יצחק, ועורכי הדין גלעד בלוי וחיים לירן, המייצגים את שלושת הנאשמים האחרים במשפט.

העותרים מבקשים מבג"ץ להורות לבית המשפט המחוזי לבטל את החלטתו לחייבם לייצג את מרשיהם במשפט. העותרים מבקשים עוד להוציא צו־ביניים לעיכוב התחלת שלב הראיות במשפט עד למתן החלטה בעתירה. לחילופין מבקשים העותרים מבית המשפט להורות על קיום ישיבות המשפט בימים בלתי רצופים, לא יותר משלוש ישיבות בשבוע.

מטעמי זהירות הגישו הפרקליטים את עתירתם לבג"ץ במקביל לערעור פלילי וזה שהוגש יחד עימה.

בעתירה נטען, כי החלטת בית המשפט המחוזי ניתנה בחוסר סמכות מאחר שהפרקליטים לא היו זקוקים לאישור בית המשפט על מנת להשתחרר מייצוג הנאשמים, שאותם ייצגו, לטענתם, על־פי ייפוי כוח שהוגבל לשלב הטענות המקדמיות והתשובות לכתב האישום בלבד.

העותרים מציינים, כי שופטי בית המשפט המחוזי לא ראו בעיניהם את חומר החקירה על היקפו העצום ואינם מודעים לסיבוכיו שבו ולנתונים האחרים הדרושים להגנה ולתביעה בלבד. לטענת העותרים, אין כל הצדקה להתעלם מהערכתם לגבי היקף חומר הראיות משום שהם עורכי־דין מנוסים. החלטת בית המשפט המחוזי, נטען, הינה נוקשה ומבוססת על הערכה ועל העדר ידיעה, באשר השופטים לא התייחסו באופן ראוי וענייני לקושי האובייקטיבי שבגינו נתבקשו לצמצם את ימי הדיון.

העותרים מדגישים את הצורך בעיכוב תחילת שמיעת הראיות במשפט, שכן אם יחל שלב זה ב־1 בספטמבר כמתוכנן עלול הדבר, לטענתם, לגרום לתקלות כבדות בהליך השיפוטי עצמו. כן נטען, כי המשך ייצוגם של הנאשמים במתכונת שנקבעה על־ידי בית המשפט המחוזי מחייב מערך ארגוני שלם מבחינתם של הפרקליטים, הקדשת כל זמנם להכנת ההגנה, פינוי משרדיהם מפעילות אחרת, הפסקת ייצוג של לקוחות אחרים והיערכות אישית שלהם ושל עובדיהם. העותרים טוענים, כי כל אלה כרוכים לא רק במאמץ כבד, אלא גם בהוצאות כבדות ביותר וכי אין כל הצדקה להטיל את כל אלה על שכם העותרים, כל עוד לא החליט בית המשפט בעתירה.

נטען, כי אם תתקבל העתירה כל הפעולות האמורות יהיו לריק, משום שהנאשמים לא יוכלו ליהנות מהן ולא יהיה להן תוקף משפטי.

בעתירה מסבירים הפרקליטים את שיקוליהם להחלטה שלא להמשיך בייצוג הנאשמים. במסגרת שיקולים אלה, נלקחו בחשבון שיקולים אישיים, שיקולים הנוגעים לתשלום שכר הטירחה ולהבטחתו, ושיקולים הנוגעים לסדרי שמיעת הראיות במשפט.

העותרים טוענים, כי השיקול הנוגע לסדרי השמיעה הוא אחד השיקולים החשובים בקבלת ההחלטה בדבר הייצוג. בעניין זה נטען, כי קצב השמיעה הוא המפתח, משום שהוא משליך על כל השיקולים האחרים ופתרונו של עניין זה עשוי לרכך את משקלם של השיקולים האחרים. לפיכך מבקשים העותרים, כי בית המשפט יקבע שקצב שמיעת המשפט יהיה שתי ישיבות בשבוע או מקסימום שלוש ישיבות, באופן שתהיה שהות של יום אחד לפחות בין ישיבה לישיבה, שתאפשר במידת מה את המשך לימודו של החומר תוך כדי המשפט.

שליש מחברי המועצה הלאומית הפלסטינית:

"כל ההסכמים שחתם ערפאת עם ישראל – בטלים ומבוטלים"

171 מחברי המל"פ חתמו על הכרזה נגד תהליך השלום; מתנגדים לכינוסם בעזה ולשינויים באמנה הפלסטינית

רבת־עמון (עיר). – יותר משליש מבין חברי המועצה הלאומית הפלסטינית (מל"פ) הודיעו על התנגדותם לכינוס הפרלמנט הגולה ברצועת עזה.

בהודעה חתומה בידי 171 מבין 500 חברי המועצה הלאומית הפלסטינית צויין, כי ההסכמים שחתם יו"ר אש"ף יאסר ערפאת עם ישראל, כולם בטלים ומבוטלים.

"אנו מבהירים מחדש, כי אנו דוחים את כינוס המועצה הלאומית הפלסטינית בעזה תחת חסות כוחות הכיבוש הישראליים", נאמר בהודעה שהתפרסמה אתמול.

בין החתומים יו"ר המועצה הלאומית הפלסטינית שייח' עבדול־חמיד אל־סאיח, שהגיש את התפטרותו במחאה על ההסכם שנחתם אשתקד עם ישראל, ועשרות מנהיגים אחרים היושבים ברבת עמון.

הם גם הכריזו על התנגדותם לשינויים באמנה הפלסטינית.

סוכנות הידיעות הצרפתית מוסרת, כי מנהיג המחבלים הקיצוני, נאיף חוואתמה, ביקש מהשליח הרוסי ויקטור פוסובאליוק, עימו נועד ביום שני בדמשק, כי רוסיה וארה"ב יפקחו על משאל עם פלסטיני לגבי הסכמי האוטונומיה.

פוסובאליוק, שליחו המיוחד של הנשיא ילצין, מסייר עתה במזה"ת וכבר ביקר בלבנון ובסוריה.

משלחת אש"ף עוזבה את ירדן עם הצעות לקשרים כלכליים

רבת־עמון (עיו.פי.איי). – נציגי אש"ף עזבו אתמול את רבת־עמון בתום שני ימי שיחות עם שלטונות ירדן כשהם נוטלים עימם הצעות לקשרים כלכליים בין שני הצדדים.

פקיד ירדני בכיר אמר, כי המשלחת של אש"ף, בראשות מאהר עבד־ראבו, הסכימה לעיין בתוכניות בטרם יוחלט על קשרים כלכליים בין אזורי האוטונומיה לבין הממלכה הירדנית.

הפקיד סירב למסור פרטים על ההצעות אך ציין, כי הן יבטיחו יציבות כלכלית לשני הצדדים.

לדבריו הפיגו שני ימי השיחות את המתיחות שנוצרה בחודשים האחרונים בין ירדן לבין אש"ף.

ירדן והרשות הפלסטינית פרסמו שלשום הודעה משותפת שבה נאמר, כי ועדה משותפת תתכנס מדי חודש בחודשו כדי לארגן את היחסים בין ירדן לבין שטחי האוטונומיה.

רנתיסי, ממנהיגי החמאס, מועמד לדין על הסתה בשהותו כמגורש בלבנון

מאת מיכל סלע

ד"ר עבד אל־עזיז רנתיסי, ממנהיגי תנועת החמאס, עומד לדין על חברות בתנועת החמאס ובהסתה באמצעות אמצעי תקשורת בתקופת שהותו במחנה המגורשים בדרום לבנון.

רנתיסי נמנה עם הקבוצה המייסדת של תנועת חמאס מראשית 1987. הוא גורש ללבנון עם כ־400 פעילי חמאס והג'יהאד האיסלאמי ומאז שובו לאזור הוא מוחזק במעצר. תחילה היה במעצר מינהלי, אחר כך הוחלט להעמידו לדין.

הדיון בתביעה נגדו שהתנהל בבית המשפט הצבאי שבאזור מחסום ארז נדחה בחודש בשל בעיה טכנית־מדינית: שלושה עדים שהתביעה מבקשת להביא לדיון על מנת לבסס את כתב האישום הם תושבי חאן יונס. מאחר שחאן יונס היא בתחום הרשות הפלסטינית העצמאית, אין המימשל הצבאי של ישראל יכול לדרוש מן העדים להופיע במשפט.

כזכור, נהגו מגורשי חמאס מסיקוד עיתונאי נרחב בתקופת שהותם בדרום לבנון, והיה להם כל הציוד הדרוש, כולל טלפונים אלחוטיים שבכוחם התקשרו לכל מקום, כולל אל רצועת עזה ואל בני משפחותיהם. לא ברור אם כן מדוע דווקא רנתיסי מועמד לדין בטענה זו.

אורי סביר: הפלסטינים לא עושים די בנושאי הביטחון והכלכלה

(ע). – מנכ"ל משרד החוץ, אורי סביר, אמר אתמול, כי ההסכם עם הפלסטינים מצליח, אך הפלסטינים לא עושים די הצורך למען הביטחון והכלכלה.

סביר אמר: "אני יכול לומר בפה מלא שההסכם עצמו מצליח. המצב בעזה יציב יותר והטרור נמצא בירידה. במרבית הסעיפים הם מקיימים את ההסכם, אם כי הם לא נוקטים מספיק פעולות לא למען הביטחון ולא למען הכלכלה".

הוא ציין, כי הפלסטינים מסבירים זאת ב"קשיי התארגנות", והעריך שמרכז הכוח הפלסטיני יפעל כדי לבצע את הנחוץ בתחומים אלה. "אין לבחון אותם בזכוכית מגדלת וחושות לבקרים, כדי לחפש טעות כזו או אחרת", הוסיף.

בהתייחסו לדבריו של מפקד משטרת האוטונומיה, כי טרם קיבל הנחיה מן הדרג הפוליטי לעצור את המחבלים בקרב אנשי החמאס, הבהיר אורי סביר, כי ישראל תובעת לעשות כל מאמץ אפשרי כדי לשים קץ לאלימות. "הפלסטינים צריכים להבחין בין אופוזיציה המביעה במלים את התנגדותה להסכם, לבין אלה המבצעים פעולות אלימות נגדו", אמר.

באותו עניין, אמר יו"ר הליכוד, בנימין נתניהו, כי "הממשלה צריכה עכשיו, במקום לשלוח מסגרים לאמצעי התקשורת, להגיד לפלסטינים, שאנו לא נתקדם צעד אחד קדימה עד שלא יוסגרו לידי ישראל כל הרוצחים".

סביר ונתניהו רואיינו "בקול ישראל".

"שעת": עיכוב הסיוע ופחד הביטחון של ישראל מערערים את השלום

(עיר). – נאביל שעת' אמר אתמול כי העיכוב בהעברת הכספים לפלסטינים על ידי המדינות התורמות וה"פוביה" הישראלית בענייני ביטחון מונעים את הצלחת הסכם השלום ההיסטורי עם ישראל.

"לפני שנה, כאשר חתמנו על הסכם, נראה כי הושגה פריצת דרך. שיבחנו אותו כשינוי משמעותי שיסלול את הדרך לשלום צודק ובר־קיימא. אכן, היה זה הישג היסטורי משמעותי אולם הישג זה נפגע על ידי התורמים, על ידי הפחד של ישראל בענייני ביטחון והעיכוב ביישום עניינים אחרים. כתוצאה מכך חלה התערערות בתהליך השלום וביכולתה של ההנהגה הפלסטינית", אמר שעת'.

לדבריו, היישום בשטח של הצעדים הכלכליים ותהליך הקמת מוסדות איטיים מאוד. "הבנק העולמי טעה בכך שלא הורים מה שהיה צריך להיחשב כקרנות חירום", הוסיף. הוא אמר כי הבעיות הכלכליות גורמות לאי שקט ולתחושה שהשלום טרם הניב פירות.

שעת' הוסיף כי ישראל מבקשת מאש"ף לבלום את פעילי החמאס והג'יהאד המתנגדים לתהליך השלום, וכי הרשות הפלסטינית ממאנת לפעול. לדבריו, הרשות אינה יכולה להחרים כלי נשק של הפעילים המוסלמים ולהסתכן בעימות עמם כל עוד אין לה שליטה מלאה בענייני הביטחון והכלכלה.

ביילין דן עם שלטונות שוודיה במימון הרחבת האוטונומיה

שטוקהולם (עיר). – סגן שר החוץ, יוסי ביילין, אמר אתמול כי דן עם שלטונות שוודיה בנושאי המימון להרחבת האוטונומיה הפלסטינית, במסגרת התהליך להעברה מוקדמת של סמכויות.

ביילין, המבקר במספר מדינות תורמות, אמר כי מאמציו נעשים בשמם של ישראל ואש"ף גם יחד.

ביילין אמר את הדברים במסיבת עתונאים, בתום פגישתו עם שרת החוץ השוודית מרגריטה אף אוגלס. "הבטחנו לפלסטינים לדון בכך עם התורמים, על מנת שהכספים שהם הבטיחו לאוטונומיה הפלסטינית יכוונו ישירות למימון העברת הסמכויות המוקדמת", הוסיף.

ביילין ציין, כי למרות שהשיחות הדו־צדדיות בין ישראל ואש"ף עשויות להתקדם, השלב הבא של המו"מ הרב־צדדי, המקביל, חשוב גם כן.

"אני סבור, כי מלבד ההתפתחויות במישור הדו־צדדי, יהיה חשוב מאד להמשיך במישור הרב־צדדי, שפירושו המעשי הקמת תשתית משותפת במזרח התיכון", אמר.

קבוצת העבודה לפיתוח כלכלי אזורי, בראשה עומד האיחוד האירופי, ממונה על תחום זה של השיחות, והשיגה כבר התחייבויות מתורמים לתמיכה בתחומים כמו אנרגיה, מים, תקשורת וכבישים.

היומון הסורי 'תשרין':

"יאסר ערפאת מוביל את הפלסטינים למלחמת אזרחים"

דמשק (עיא.אף.פי.). – היומון הסורי 'תשרין' אמר אתמול, כי פעולותיו של יו"ר אש"ף יאסר ערפאת עלולות להביא ל"מלחמת אזרחים" בשטחי הממשל העצמי.

"מעשיהם של אנשי ערפאת עלולים לגרום למלחמת אזרחים פלסטינית", אומר 'תשרין', המוסיף כי "נראה שעל ערפאת הוטלה המשימה מטעם ישראל". לדעת כותב המאמר, זו הסיבה להתנכלויות הרבות נגד תנועת האינתיפאדה.

העיתון מאשים את משטרת האוטונומיה בניהול מערכה לדיכוי ארגוני ההתנגדות. "הם עוצרים עשרות פעילים, מענים אותם ואינם מהססים אף להוציאם להורג", מוסיף העיתון.

'תשרין' מציין, כי המצב בעזה מידרדר מאז בואו של ערפאת ביולי, ומדגיש כי מספר המובטלים הגיע לשיא, והמחירים עלו ביותר ממאה אחוזים. "הכלכלה מדורשת במקום, והסיוע הבינלאומי המובטח אינו מגיע", אומר העיתון.

הסכם האוטונומיה הוא "אסון לאומה הפלסטינית", טוען 'תשרין', המוסיף כי "לא היתה התקדמות ולו אף של צעד אחד לעבר השלום, כיוון שלא הושגו התנאים להסדר צודק וכולל, שעה שישראל חיזקה את עמדתה המדינית כישות תוקפנית מתפשטת".

"בו בזמן", טוען העיתון, "לא פסקה ישראל מהצטיידותה במערכות נשק מתוחכמות, כמטוסים חדישים ובסוללות טילים".

صكرا من الاهل

דוח האגודה לזכויות האזרח:

"בבית המעצר קישון לא מאפשרים לנרקומנים להמשיך בטיפול הגמילה"

הדבר עלול לגרום לנזק קשה, ולהדרדרות במצבם; עוד נאמר בדוח: "שמיכות מזוהמות אינן עוברות חיטוי עם העברתן מעציר לעציר"

מאת אודי שרון

האגודה לזכויות האזרח בישראל התלוננה בפני שר המשטרה משה שחל על תנאי מעצר קשים, השוררים, לדבריה, בבית המעצר המשטרתי קישון.

נציגי האגודה ביקרו בבית המעצר, במסגרת סקר מקיף שהם עורכים על התנאים בבתי המעצר המשטרתיים.

בביקור ב"קישון" בלטה במיוחד בעיית הצפיפות שבה שוכנים העצורים, אליהם צורפו גם מי שמכונים "חייבי שב"ס", העצורים עד תום ההליכים המשפטיים, ועצורי ההוצאה לפועל. הצירוף בין העצירים בעלי הרקע השונה נעשה בגלל מחסור במקומות.

האגודה מאשרת שבאחרונה הורגשה הקלה במידת הצפיפות, שמקורה בשיחרור אסירים בטחוניים, אך נראה לה שההקלה הינה זמנית.

"תנאי המעצר אפלים, ומתארים בנורות חלשות. בעיית ההגיינה חמורה, והיו תלונות על אי מתן מוצרי הגיינה בסיסיים לעצירים. התקן, לפיו מקבל כל עציר מדי יום בייד סואלט שאורכו מטר וחצי, אינו מכובד.

"ישנה בעיית עכברושים, ושמיכות ומזרנים מזוהמים אינם עוברים ניקוי עם העברתם מעציר לעציר. חדרי הבידוד קטנים ומחניקים במיוחד, ועומד בהם ריח סרחון", נאמר במכתב של האגודה לשר המשטרה.

עוד נטען, כי הנרקומנים העצורים אינם מקבלים טיפול גמילה, אף שהם נמצאים בתהליך כזה. "מדיניות זו עלולה לגרום לנזק בריאותי קשה לעציר, וישנה סכנה שנרקומנים בהליכי גמילה ישובו לצרוך סמים בעת שהותם בבית המעצר", התריעו אנשי האגודה.

עוד העלו טענות קשות בנושא מיון עצירים, כאשר בבית המעצר קישון מוחזקים גם קטינים, אף שלרשותם עומד בית מעצר בטבריה.

בביקור נמצא שהקטינים שכבים בשני חדרים בלבד, יהודים וערבים, אסירים בטחוניים ופליליים, עבריינים מועדים וכאלה שאין להם רקע עברייני. אי ההפרדה גורמת, כך נטען, להתנבלות לנערים שאינם מורגלים לחברה עבריינית, וכן לקטטות בין יהודים לערבים.

משרד החינוך ישקיע מיליון ש"ח במסע פרסום בנושא

המורים יקבלו סדנאות לשיקום הדימוי העצמי שלהם

מאת יעל פישביין

במסגרת מסע הפרסום לשיפור דימוי המורה בעיני הציבור, יזום משרד החינוך סדנאות ופעילויות חינוכיות בקרב המורים לשיפור הדימוי העצמי שלהם בעיני עצמם.

דובר משרד החינוך, יצחק טוניק, מסר כי הצורך בסדנאות מסוג זה עלה במהלך הדיונים על מסע הפרסום שיזם משרד החינוך לשיפור דימוי המורה בעיני הציבור. זאת לנוכח ממצאים מוקדמים המוכיחים, כי אחת הבעיות הקשות בסוגיית דימוי המורה בעיני הציבור היא העובדה שהמורים עצמם סובלים מהערכה עצמית נמוכה.

"הגענו להכרה, שאם רוצים להעלות את דימוי המורה בעיני הציבור, יש להשקיע מאמץ אמיתי כלפי פנים בשיפור דימוי המורים בעיני עצמם", טוען טוניק.

משרד החינוך מתכוון להשקיע במסע הפרסום לשיפור דימוי המורה כמיליון ש"ח. שלוש חברות פרסום מתחרות על מכרז שהוצע לצורך זה על ידי משרד החינוך.

דוברת הסתדרות המורים מסרה בתגובה: "הכל תלוי באיכות מסע הפרסום וברצינות הטיפול של משרד החינוך בבעיה. אנחנו מסכימים, שיש צורך לטפל בדימוי המורה בעיני עצמו ובעיני הציבור, אבל הנסיון מוכיח שבלי שיתוף המורים, מסע פרסום כזה יכול להזיק במקום להועיל. מסע הפרסום שיזם משרד החינוך עם ההשתלמויות הבית־ספריות 'מערכת החינוך עולה כיתה', הביא לתוצאות שליליות ביותר. הוא יצר תרעומת ופגע במורים. אם משרד החינוך רוצה באמת לשקם את דימוי המורים, הוא קודם כל צריך להיוועץ בהם כיצד לפעול כדי לשפר את תדמיתם".

מחלוקת חריפה בין השרים שוחט וסנה על תקציב משרד הבריאות

מאת עזרא חן

מחלוקת חריפה קיימת בין שר האוצר לשר הבריאות על תקציב משרד הבריאות לשנת '95, עקב דרישת השר אפרים סנה להקציב למשרדו עוד 150 מיליון ש"ח למטרות חיוניות שונות.

משרד האוצר הקציב למשרד הבריאות 4.5 מיליארד ש"ח לשנת '95. שר הבריאות דרש תוספת תקציב של 200 מיליון ש"ח, אך השר שוחט מסכים להוסיף 50 מיליון בלבד.

ממשרד הבריאות נמסר, כי תוספת התקציב חיונית לקיצור התור של כ־1,300 קשישים הזקוקים לאישפוז סיעודי, וכן למימון התמחותם של רופאים עולים.

כן אמורים כספים אלה לממן בנייה או שיקום של מרפאות לבריאות המשפחה במגזר הערבי. משרד הבריאות מבקש לבנות או לשקם 20 מרפאות כאלה ב־'95, ויוותרו עוד כ־60 מרפאות שיש לשקמן בשנים הבאות.

כן נדרשת תוספת התקציב לביצוע שיפוצים חיוניים ודחופים בתשתית בתי־חולים ממשלתיים ושל קופת־חולים הכללית. לדוגמה, לפני חודשים אחדים נסגרה המחלקה הכירורגית בבית־החולים "סורוקה", עקב תשתית לקויה, ומשרד הבריאות רואה צורך חיוני לשיפוצה ופתיחתה מחדש. כן יש לשפץ את מחלקת הילדים בבית־חולים "העמק" בעפולה.

להוקירנו
יוסי ארבל
ברכת עשיה בתפקיד החדש
שיכון ובינוי אחזקות
שיכון עובדים סולל בונה

רפיד רפיד כיסויים לרכב
ייצור ושיווק כיסויים אופנתיים לרכב
טלפון: 5370663
ברכות חמות
לרשת קנה ובנה
ולמנכ"ל מר חיים שטיינברגר
לרגל פתיחת סניף בירושלים
המשך שיתוף פעולה

אדי סוכנות לרכב
שטמפפר 73 פ"ת טל: 9315054
ברכות חמות
למר עוזי ברנד
לרגל מינויו ליו"ר
איגוד יבואני הרכב הדו גלגלי
שא ברכה והרבה הצלחה

וילף וולף בע"מ
ולפסון 59 ת"א טל: 383402
ברכות חמות
למר עוזי ברנד
לרגל מינויו ליו"ר.
איגוד יבואני הרכב הדו גלגלי
שא ברכה והרבה הצלחה

מוסך צמרת בע"מ
טל: 5622620
מורשה GM-UMI
ברכות חמות
למר אריה מטוס
לרגל בחירתך ליו"ר
אגוד המוסכים בישראל
שאו ברכה והרבה הצלחה

המוסך המודרני בע"מ
Tel 833453 Fax 833032 Box 21391
ברכות חמות
למר אריה מטוס
לרגל בחירתך ליו"ר
אגוד המוסכים בישראל
שאו ברכה והרבה הצלחה

גדעון לוי
טלפון: 02-783705
ברכות חמות
למר אריה מטוס
לרגל בחירתך ליו"ר
אגוד המוסכים בישראל
שאו ברכה והרבה הצלחה

שר הקליטה יאיר צבן שהיה אתמול אורח אופקים, נפגש עם יוצאי אתיופיה שהקימו חברה לשירותי גננות באיזור הדרום (צילום: יצחק אהרון/ "יפקום 80")

בראש

אחרון הקיבוצים שבו לינה משותפת יעבור ללינה משפחתית

(ע). – עידן הלינה המשותפת בתנועה הקיבוצית יגיע לסיומו עם המעבר ללינה משפחתית בקיבוץ ברעם שבמרום הגליל, אחרון הקיבוצים שעדיין משמר את הלינה המשותפת. בכך יבוא הקץ על הלינה המשותפת, שהיוה אחד מאבני היסוד הערכיים של התנועה הקיבוצית במשך עשרות שנים.

חברי הקיבוץ התלבטו רבות בנושא, נסעו לקיבוצים אחרים כדי ללמוד מנסיונם שנרכש שם והזמינו מומחים להרצות על שיטות הלינה השונות, משמעותן והשלכותיהן על הקיבוץ.

המתנגדים העיקריים ללינה המשפחתית הם ותיקי הקיבוץ והנשים. כך או אחרת, מספרם של התומכים במעבר ללינה משפחתית גובר, וההחלטה סופית תתקבל בקרוב.

פדרמן ישוחרר היום

(ע). – שופטי בית המשפט העליון שלמה לוין, מישאל חשין ויעקב קדמי דחו אתמול את עתירתו של העציר המינהלי נועם פדרמן, שביקש לשחרר ממעצר בכפוף להתחייבות כי לא ימשיך לעסוק בטרור.

בא כוח היועץ המשפטי לממשלה, עו"ד שי ניצן, הודיע במהלך הדיון בעתירה, כי פדרמן ישוחרר היום ממעצרו המינהלי וכי אין כוונה להאריך את המעצר בשלושה חודשים נוספים.

פדרמן ימשיך לרצות תקופת מאסר עד אמצע חודש ספטמבר בגין הרשעתו בפלילים.

"ארצ'י בנקר" ישראלי בכיכובו של ספי ריבלין – בין התוכניות החדשות של "רשת"

מאת אביבה זלצמן

ספי ריבלין, יונה אליאן, יגאל שילון, דן שילון ורפי גינת הם כוכבי "רשת" בעונת השידורים הבאה.

קבוצת "רשת" פרסמה אתמול את לוח השידורים לימי השידור שלה, ראשון, ורביעי, בערוץ 2. בין התוכניות החדשות של "רשת": "איצה" – קומדיית מצבים, גירסה ישראלית ל"ארצ'י בנקר" בכיכובו של ספי ריבלין; יונה אליאן תנחה את "סטייל", מגזין לענייני אופנה, עיצוב, אוכל ופנאי; יגאל שילון מגיע לערוץ 2 עם תוכניתו "פיספוסים", שזכתה לאחוזי צפייה גבוהים מאוד בערוץ הראשון. כן ישודר מגזין כלכלי שבועי, "כסף קטן", שהמנחה שלו עדיין לא נבחר.

בין התוכניות הוותיקות של "רשת" שימשיכו בעונה הבאה: "אין עם מי לדבר" עם יאיר גרבוז; "כלבוזיק" ו"בשידור חוקי" עם רפי גינת, שתשודר בתדירות גדולה יותר; ו"בשידור חי" עם דן שילון, שתפתח את העונה הרביעית שלה בתוכנית חגיגית לראש השנה בהשתתפות הרמטכ"ל, רב אלוף אהוד ברק, ואמנים רבים. בתחילת אוקטובר יארח דן שילון בתוכניתו את ג'קי מייסון, גדול הקומיקאים היהודים, בתוכנית מיוחדת שבה ישתתפו התזמורת הפילהרמונית, זובין מהטה ושלושה טנורים ישראלים.

במסגרת התוכניות לילדים ולנוער יימשכו בעונה הבאה התוכניות "סמיך" עם אקי אבני ו"חלום עליכם" עם עוזי חיטמן. כן ישודרו סרטים וסדרות.

מנכ"ל רשת, דן שילון, אמר עם פרסום לוח השידורים, כי "הדייטינג הוא מרכיב חשוב בתבנון הלוח, אולם איננו המרכיב היחידי. אנחנו משתדלים להגיש תוכניות שמהוות נקודת מפגש עם קהלים גדולים, אולם לוקחות את הקהל לנקודות חדשות".

לדבריו, לערוץ השני יש עדיין בעיה עם תוכניות מידע. "בואנר הזה עדיין לא הצלחנו להתרומם בדייטינג מעל הערוץ הראשון". עוד אמר, כי לוח השידורים שתוכנן מביא בחשבון את האפשרות שהערוץ הראשון יזיז את "מבט" לשעה 21:00.

תקציב ההפקות של "רשת" בשנת השידורים הראשונה עמד על 40 מיליון שקל, מתוך תקציב כולל של 27 מיליון דולר. "תקציב ההפקות לשנה הבאה יוגדל ב־30 אחוז, גם אם לא מובטח לנו גידול בשיעור כזה בהכנסות. אנחנו מאמינים בהשקעה לטווח ארוך", אמר שילון. עוד ציין, כי למרות תחזיות שליליות לגבי מצבו הכלכלי של הערוץ השני "הערוץ חי, נושם ונמצא בנסיקה מתמדת".

בן 67 נהרג בתאונה חזיתית בכביש חדרה־חיפה

מאת אודי שרון

גיורא חולסרט (67) מפרדס חנה נהרג אתמול בתאונת דרכים בכביש הישן חדרה חיפה.

התאונה אירעה ב־7 בבוקר סמוך למושב דור, כאשר חולסרט, שנהג במכונית פרטית, סטה שמאלה לדרך צדדית ומכוניתו התנגשה במכונית מסחרית שנסעה ממול.

כתוצאה מההתנגשות נפצע חולסרט באופן קשה, נלקח לבית החולים הלל יפה בחדרה, שם מת כעבור מספר שעות מפצעיו. נהג המסחרית, תושב פרדיס, נפצע קל ונלקח אף הוא לבית החולים.

חוקרי לשכת התנועה של משטרת מרחב חיפה פתחו בחקירת נסיבות התאונה.

(ע.ב). חמישה בני אדם נפצעו קל עד בינוני בתאונה חזיתית שהיתה אתמול אחר הצהריים בצומת דיר אל אסד, בכביש עכו־כרמיאל, בין שתי מכוניות פרטיות. הפצועים פונו באמבולנסים של מד"א לבית החולים בנהריה.

בעקבות התאונה נסגר הנתיב מכרמיאל לעכו לתנועה. בוחני לשכת התנועה של משטרת מרחב הגליל חוקרים את נסיבות התאונה.

נער חוסה דקר חברו למוסד בוויכוח על מקום ישיבה

(ע).־ נער בן 17, החוסה במוסד לנערים באיזור עכו, חשוד בדקירת חברו למוסד באמצעות דוקר, במהלך סכסוך ביניהם על מקום ישיבה בחדר האוכל.

קוסמוטרייד
טלפון: 5180530
ברכות חמות
ל יעל
שרותים רפואיים רחובות
לרגל הפתיחה המחודשת
עלו והצליחו

"פיתוח הטיל האמריקאי נגד טילים 'תא'אד' חורג מתקציבו המקורי, ושיגורו יידחה"

מאת אריה אורד

הטיל נגד טילים, ה"תאאד", ידידו האמריקאי של ה"חץ", חרג מתקציבו ב־83 מיליון דולר, ומתגבשת מגמה לדחות את שיגור הבכורה שלו בחודש, ולצמצם את מספרם של שיגוריו הבאים.

שבועון התעופה האמריקאי "אוויאיישן וויק" כותב, כי קשיים בפיתוח כמעט כל המרכיבים העיקריים גרמו את החריגה מתקציב של 689 מיליון דולר, שהועמד לרשות הפרוייקט. את ה"תאאד" מפתחת חטיבת הטילים של "לוקהיד", המייצרת כיום גם את ה"אף 16".

עתה מתברר, שכלכלני צבא היבשה האמריקאי פיקפקו בתחשיבי "לוקהיד", כבר כאשר הוענק לה הפרוייקט לפני שנתיים. עכשיו נמצא, ש"לוקהיד" חורגת מתקציב ב־19 אחוז לחודש. יש המוענים, שהצבא "פרח" ביודעין את הקונגרס באשר לתקציבי ה"תאאד".

החריגות נובעות מקשיים בפיתוח מערכת חיישן הסיקור, שנועדה לגלות את טיל האויב, במערכת השליטה במנועו של הטיל ובמנוע הדיקט.

"לוקהיד" גם נדרשה לבצע כמה שינויים בתיכנון הטיל עלפי דרישת הצבא האמריקאי. כוונת השינויים הללו היא להתאים את הטיל לסביבה גרעינית.

בחודשים האחרונים נשמעו יותר מרמזים בדבר כוונת האמריקאים להעביר ל"לוקהיד" חיישנים ומרעום, שפיתחה התעשייה האווירית הישראלית בשביל ה"חץ".

הניסוי הבא של ה"חץ" אמור להיערך בעוד כשלושה חודשים. גם אותו פקדו קשיים, ורק שלושה מתוך תשעה הוכתרו בהצלחה. לאחר כשלון הניסוי השמיני היתנה הסנט האמריקאי את המשך מימון הפרוייקט בכך, שהניסוי התשיעי יוכתר בהצלחה מלאה. ואכן הצלחת הניסוי הצילה את הפרוייקט מפני גניזה.

פרוייקט ה"חץ" נמצא בתחום סמכותו של מינהל סוכנות ההגנה האסטרטגית, וזה בשיתוף עם התעשייה האווירית הישראלית, הבריז על ניסוי כושל אחד כ"לא־ניסוי", במאמץ לטייח את קשיי הפיתוח.

חוגים תעשייתיים ישראליים שואבים עידוד מקשיי הפיתוח של ה"תאאד", לא כשמחה לאיד, אלא כהוכחה לכך שגם ענק תעשייה אמריקאית מתקשה להתגבר על קשיים בפיתוח טיל נגד טילים – כלי חדשני, שעוד לא היה כמותו.

בהקשר זה גוברים הקולות בארה"ב, הקוראים למזג את שני הפרוייקטים, הישראלי והאמריקאי, להשגת יתר יעילות בפיתוח הכלי, ששתי המדינות זקוקות לו מטעמים אסטרטגיים בהקדם האפשרי.

פיא - תנופה קרן נאמנות
הודעה על פרסום תשקיף

קרן פתוחה
הקרן היא קרן פתוחה כהגדרתה בחוק להשקעות משותפות בנאמנות התשכ"א - 1961.
בהתאם לסעיף 23 של חוק ניירות ערך תשכ"ח 1968 ניתנת בזה הודעה כי פרסום תשקיף וכן הצעה לציבור.
מספר בלתי מוגבל של יחידות בנות 1 שקל חדש, בנקודות ההשתתפות רשומות על שם של יחידה אחת או יותר הנמצאות במחיר היסודי, כפי שיקבע מעת לעת, בתוספת שער הוספה של 1.5% או פחות, כמפורט בפרק א' בתשקיף.
היחידות האמורות מוצעות החל מ-24.8.94 ועד 23.8.95

מדיניות ההשקעות של הקרן (ראה פרק י' בתשקיף)
1. הסכם הנאמנות קובע כי:
(א) לפחות 65% מהשקעות הקרן בניירות ערך (למעט מלווה קצר מועד) יהיו אגרות חוב, שלא הוצאו על ידי המדינה או בערבותה, שטרי הון (לרבות אגרות חוב ושטרי הון הניתנים להמרה במניות) ויחידות מחקר ופיתוח (מו"פ).
(ב) הוראות ס"ק (א) לעיל ניתנות לשינוי על ידי תיקון הסכם הנאמנות ללא צורך באישור על ידי אסיפת בעלי היחידות.
2. כל עוד לא יוחלט אחרת על ידי מועצת המנהלים של מנהל הקרן, לפחות 50% מנכסי הקרן יהיו אגרות חוב שלא הוצאו על ידי המדינה או בערבותה, שטרי הון (לרבות אגרות חוב ושטרי הון הניתנים להמרה למניות) ויחידות מחקר ופיתוח (מו"פ).
3. מנהל הקרן רשאי לרכוש בעבור הקרן ניירות ערך זרים ואופציות זרות בשעור שלא יעלה על 10% מכלל נכסי הקרן (ראה סעיף 3 לפרק י' בתשקיף).
4. מנהל הקרן רשאי לקנות ולמכור בעבור הקרן אופציות (OPTIONS). על פי הוראות הדין:
(א) סך כל שווין של אופציות וכישה האופציות מכירה המוחזקות בקרן, למעט אופציות תיק מעו"ף (אופציות CALL 1), לא יעלה על 10% מסך כל נכסי הקרן.
(ב) סך כל שווין של אופציות רכישה על נכס בסיס מסויים המוחזקות בקרן, בתוספת סך כל שווים של כתבי האופציה על אותו נכס בסיס המוחזקים בקרן, לא יעלה על 5% מסך כל נכסי הקרן, וסך כל שווין של אופציות מכירה על נכס בסיס מסויים לא יעלה על 5% מסך כל נכסי הקרן. הוראות אלה לא יחולו על אופציות שנכס הבסיס שלהן הוא מדד מניות ערך.
פרטים בדבר מהות האופציות והסיכונים הכרוכים בהשקעה בהן מובאים בסעיף 1(ב) לפרק י' בתשקיף.
5. (א) מנהל הקרן יהיה רשאי, כפוף להוראות הדין, כאשר הוראות אלה יאפשרו זאת, ולהוראות הסכם הנאמנות, לרכוש, למכור וליצור בעבור הקרן חוזים עתידיים ומכשירים פיננסיים שונים.
(ב) אם יתחיל מנהל הקרן לרכוש, למכור וליצור חוזים עתידיים ומכשירים פיננסיים שונים, יגיש על כך מנהל הקרן דיווח מיידי, לפחות שבעה ימים מראש ויפרסם זאת בשני עתונים יומיים בשפה העברית הנפוצים בישראל

ההשקעות העיקריות של הקרן בשנה שנסתיימה ב־30.6.94
התחום של ההשקעות העיקריות וממוצע ההשקעות העיקריות של הקרן (הכל, לפי שעורי ההחזקות בסוף כל חודש) בשנה שנסתיימה ב-30.6.94 היה כמפורט בזה:

	תחום ההשקעות ב־% מסה"כ נכסי הקרן	ממוצע ההשקעות
מלוות ואגרות חוב, לא ממשלתיות, צמודות מדד	42 - 49	44
מניות	10 - 18	13
אגרות חוב להמרה	8 - 21	13
מלוות ואגרות חוב, ממשלתיות צמודות מדד	9 - 13	9
אגרות חוב, לא ממשלתיות, נסחרות במטבע חוץ או צמודות לו	2 - 3	3
מ.ק.מ.	1 - 15	8
מזומנים	1 - 13	7

נתונים על השינוי במחיר הפדיון של יחידות הקרן בהשוואה לשינויים במדדים שונים:

	שעור העליה בשנה שנסתיימה ביום: 30.6.94 ב־%	30.6.93
מחיר הפדיון של יחידות הקרן כפי שפורסם בגליון השערים של הבורסה, לאחר תאום עקב חלוקת דיבידנד במזומן	8.2	15.8
מדד אגרות חוב לא ממשלתיות, צמודות למדד	13.4	5.5
מדד המניות הכללי	-24.4	43.6
מדד אגרות חוב להמרה	-1.6	41.8
מדד אגרות חוב ממשלתיות, צמודות למדד	14.3	4.8
מדד המחירים לצרכן (לפי המדד בגין החודש האחרון לכל תקופה)	12.5	11.2

קרן לא מסווגת
הקרן היא קרן לא מסווגת, בדבר הוראות הדין החלות על קרן לא מסווגת, ראה סעיפים 2 ו-4 לפרק ט' בתשקיף.
השכר השנתי של מנהל הקרן והנאמן (ראה פרק י' בתשקיף)
על פי הסכם הנאמנות זכאי מנהל הקרן לקבל שכר שנתי השווה ל-1.5% מהשווי היומי הממוצע של כלל נכסי הקרן בניכוי ההתחייבויות, אך כל עוד לא יוחלט אחרת על ידי מנהל הקרן מקבל מנהל הקרן שכר שנתי השווה ל-1% מהשווי האמור.
על פי הסכם הנאמנות זכאי הנאמן לקבל ומקבל שכר שנתי השווה ל-0.2% מהשווי האמור.

הבקשות להשגת היחידות המוצעות תוגשנה למנהל הקרן באמצעות בנק לאומי לישראל בע"מ, יהודה ביצוע מרכזית, רחוב ליליינבלום 4 תל-אביב, באמצעות חברי הבורסה לניירות ערך בתל-אביב.
עותק מהתשקיף והמסמכים המתייחסים לפרסומו הועמד לעיון את עותקי התשקיף ניתן להשיג בכל סניפי בנק לאומי לישראל בע"מ ואצל כל סוכני ניירות ערך החברים בבורסה לניירות ערך בתל-אביב.

* בכוונת מנהל הקרן לשנות את מדיניות ההשקעות הכתובות בהסכם הנאמנות של הקרן באופן שלפחות 35% מנכסי הקרן יהיו כאמור בס"ק 1(א) לעיל.

מנהל הקרן: "לאומי פיא" - חברה לניהול קרנות נאמנות בע"מ
הנאמן: קסלמן וקסלמן חברה לנאמנות (1971) בע"מ

תאריך: י"ז באלול, תשנ"ד
24 באוגוסט 1994

קרנות נאמנות לאומי פיא

יעקבי
ברכות חמות
לרשת כלל פארם
ולמנכ"ל מר מיכאל הירשנזון
לרגל פתיחת סניף חדש ברעננה
המשך הצלחה ושיתוף פעולה פורה

BARBARA WOLF LTD.
ברכות חמות
לרשת כלל פארם
ולמנכ"ל מר מיכאל הירשנזון
לרגל פתיחת סניף חדש ברעננה
המשך הצלחה ושיתוף פעולה פורה

מכון התקנים הישראלי
ברכות חמות
למר אביחי פאוזנר
מנכ"ל נתיבי איילון
לרגל מינויו לראש מנהל
התחבורה הציבורית במטרופולין
שא ברכה והרבה הצלחה

אילון צברי ביקש שחרור מהמעצר מכיוון שכבר הורשע בהדחת העדים

בקרוב ימלאו 90 יום למעצרו הראשון של סמנכ"ל "גמולות" לשעבר

מאת אלי ברנר

אילון צברי (41) ביקש אתמול מבית משפט השלום לשחררו מהמעצר הממושך, בטענה שהוא כבר הורשע על פי הודאתו בתיק הדחת עדים ושיבוש הליכי המשפט המתנהל נגדו במקביל לחקירה בעניין הרצת המניות, בה הוא נחשד. התביעה התנגדה למרות שהמשפט למעשה הסתיים ונותרו רק הטיעונים לעונש וגזר הדין. שופט השלום ג'ורג' קרא דחה את החלטתו ליום שישי.

בעוד כעשרה ימים ימלאו 90 יום למעצרו הראשון של צברי, שהיה סמנכ"ל "גמולות", חברת ההשקעות של בנק הפועלים החשוד בהרצת מניות. לאחר מספר שבועות בבית המעצר באבו־כביר שוחרר צברי למעצר בית בהוראת בית המשפט ונאסר עליו ליצור קשר עם הנוגעים בפרשה.

חוקרי הרשות לניירות ערך המשיכו בחקירותם בעניין הרצת המניות, אך עקבו גם אחר צברי העצור בביתו והקליטו שיחות שניהל עם עדים. בשלב זה נפתח נגדו בפרקליטות תיק נוסף בו הוגש נגדו כתב אישום על שיבוש הליכי משפט והדחת עדים. צברי הודה, הביע חרטה והורשע בתיק זה.

אתמול ביקשה ההגנה לדחות את השמעת הטיעונים לעונש ודיון מחודש במעצר עד תום ההליכים שנקבע לצברי. עורכי הדין פנינה דבורין ושוקי שטיין ביקשו לשחרר את צברי, בטענה שהמשפט למעשה הסתיים ולאחר שהורשע אין לו את מי להדיח. התובעת, אורלי דורון, התנגדה בטענה שיש חשש, שצברי ידיח עדים אם כי לא אמרה את מי לדעתה הוא עלול להדיח.

זמן קצר לפני הדיון אצל השופט קרא התקיים דיון בעניין המשך מעצרו של צברי בתיק הרצת המניות. סניגוריו ונציגת הרשות לניירות ערך הסכימו בדיון בפני השופטת נירה דיסקין, על הארכת מעצרו של צברי ב־24 שעות, שכן ממילא הוא עצור עד החלטה בבקשת הסניגוריה לשחררו ממעצר, שתידון בפני השופט קרא.

מושב אמירים תובע כמיליון ש"ח פיצויים בעקבות שריפה

מאת אודי שדרון

מושב אמירים שבגליל ו־14 מתושביו תובעים 936 אלף ש"ח פיצויים מחברת החשמל ומקק"ל, בגלל נזקי שריפה שהיתה במושב ביוני שנה שעברה.

בא כוח התובעים, עו"ד יצחק שרף, טען בכתב התביעה, שהגיש אתמול לבית המשפט המחוזי בחיפה, כי בצהרי אותו יום התלקחה אש מקו מתח עליון שעובר סמוך למושב והתפשטה לעבר בתי המושב מכמה כיוונים. לדברי התובעים, השריפה נגרמה בגלל רשלנותן של קק"ל ושל חברת החשמל, בכך שבין השאר לא התקינו במקום מבעוד מועד אמצעי גילוי אש, לא יצרו ולא תיחזקו "שבילי אש", וגם לא דאגו לגיזום ולכריתת עצים מתחת לקו המתח העליון.

עוד טענו התובעים, כי השריפה השמידה מבני ציבור, ספרייה, בריכת שחייה, מבני מגורים, מחסנים וסככות, ומכיוון שמדובר במושב שתושביו מעניקים שירותי נופש, תיירות, מיסעדות ובתי קיט, הרי שיש כאן פגיעה ישירה במקור פרנסתם של התובעים.

טרם הוגשו כתבי הגנה.

15 אלף חסידות עברו בשמי הארץ – בדרך למצרים

מאת דורון שרם

להקת ענק המונה 15,000 חסידות עברה אתמול מעל שמי הארץ. החסידות עברו בסביבות השעה 11 מעל עמק בית שאן, המשיכו מעל השומרון, ואת הלילה עשו במצרים.

דן אלון, מנהל סקר נדידת ציפורים של החברה להגנת הטבע, אומר כי החסידות הן הציפורים הנודדות הראשונות המגיעות אלינו בנדידת הסתיו בדרכן מאירופה הקרה לאפריקה. החסידות חולפות בשמי הארץ מדי שנה בדיוק באותם תאריכים. במהלך חודש אוגוסט צפויות לחלוף בשמי הארץ 230 אלף חסידות. הגל הגדול של חסידות, 40 אלף ציפורים, יידאה בישראל בסוף אוגוסט (בדיוק של 48 שעות).

החודש החל הסקר השנתי ה־13 של מרכז הצפרות הישראלי. הסקר עוקב אחר נדידת הסתיו, במהלכה חולפות כמיליארד ציפורים מעל שמי ישראל. בסקר נוטלים חלק עשרות צפרים, ביניהם צפרים שהגיעו מחוץ לארץ.

הסקר יימשך עד אמצע אוקטובר ובמהלכו יוקמו תחנות תצפית בעמק יזרעאל ובעמק בית שאן. התחנות ממוקמות בתוך רוחבי כך שהן מכסות את כל רוחב ציר הנדידה של הציפורים.

הצפרים נמצאים בקשר מתמיד עם חיל האוויר ותחנת המכ"ם בנמל התעופה בן גוריון, ומתריעים על מעבר להקות הגדולות. בדרך זו נמנעות תאונות אוויריות העלולות להיגרם ממפגש בין ציפורים למטוסים.

הצעת חוק:

קיצבה מיוחדת תינתן לילדים שאמם נרצחה

מאת כתב "דבר"

הצעת חוק חדשה המתגבשת בימים אלה, מיועדת לזכות את ילדיה של כל אשה בישראל שנרצחה – אם בידי בעלה או גורם פלילי אחר – בקצבה מיוחדת של המוסד לביטוח לאומי.

יוזמת את הצעת החוק שרת העבודה והרווחה אורה נמיר, בעקבות מקרי רצח של נשים שאירעו באחרונה.

נמיר הנחתה את מנכ"ל המוסד לביטוח לאומי, יוסי תמיר, להגיש הצעה שלפיה תינתן לילדיה של אשה שנרצחה קצבה שווה לזו של נפגעי פעולות איבה.

אביבה, פילה הודית בת 23, ילדה גור זכר ראשון לאחר היריון של 22 חודשים. משקל התינוק, שיצא לאוויר העולם, כ־100 קילו והשם שניתן לו הוא יהוא. הבעיה היא, שאביבה, שגדלה בשבי, לא ראתה אף פעם פילות ממליטות בגדודיהן ולא יודעת איך מטפלים בגור. לכן היא דוחה את הוולד ודוחפת אותו בכוח אל מחוץ לתא שלה. הגור המוכה נאסף ויהוא על ידי איציק פרנקו (בתמונה עם הפילון), שמגדל אותו ומאכילו 10 ליטר חלב כל יום (צילום: מרקוביץ גרשון/יפאן)

חברה לייבוא בשר עתרה לבג"ץ נגד חוק ייבוא בשר קפוא שהתקבל במרץ

(עו). חברת "מיטראל" לייבוא בשר קפוא עתרה שלשום לבג"ץ, בבקשה שיצהיר על ביטולו של חוק ייבוא בשר קפוא, שהתקבל בכנסת במרץ השנה.

"מיטראל" טוענת, כי החוק מנוגד לחוקי היסוד לחופש העיסוק ולכבוד האדם וחירותו. החברה טוענת בעתירתה, באמצעות עורכי הדין רנאטו יאראק והילה קרן, כי החוק רצוף בפגמים וליקויים וכי הוא פוגע במרקם החיים הדמוקרטיים בישראל. ואת מכיוון שהכנסת לא עמדה במגבלות שגורה על עצמה כרשות מכוננת.

חברת "מיטראל" ייבאה בעבר בשר לא כשר בהתאם למגבלות שהוטלו עליה על־ידי הממשלה.

בג"ץ קיבל עתירה קודמת של "מיטראל", והורה לממשלה לבצע את החלטתה להפריט את ייבוא הבשר ולהסיר את המגבלות על ייבוא בשר לא כשר. בהחלטת בג"ץ נקבע, כי אין לעכב את עניין ההפרטה משיקולים קואליציוניים. בעקבות החלטת בג"ץ נחקק חוק הבשר, שביטל את הפרטתו של תחום זה.

העותרים טוענים, כי הכנסת קיבלה את הצעת החוק בחיפזון והעבירה אותו בשעת לילה מאוחרת בלחץ התנאים שהציבה תנועת ש"ס לחזרתה לקואליציה. בגלל לחצה של ש"ס, נטען בעתירה, הורחבה תחולת החוק לכל סוגי הבשר ולא רק לבשר הבקר, כפי שהוצע בהצעת החוק הראשונה.

התיקון שהתקבל חורג, לטענת העותרים, אפילו מפתרון הבעיות הקואליציוניות שיצרה החלטת ההפרטה, והוא טומן בחובו התערבות ממשלתית נוספת בחיי המסחר ופגיעה בחופש העיסוק ובחופש הדת.

התיקון, נטען, מתנכל בפרנסתם של יבואנים רבים שעסקו בייבוא סוגים שונים של בשר שאינם בשר בקר – על פי צרכי תושבי המדינה.

העותרים טוענים, כי לא ועדת הכלכלה של הכנסת ולא המליאה היו מוסמכות לטפל בנושא־חריג זה וכי ועדת הכנסת־היא שהיתה צריכה להכריע באשר לסוגיות המשפטיות שעמדו ביסוד חקיקה זו.

אישום ברצח בכוונה תחילה נגד הקטין שדקר נער באילת

(עו). נער בן 17 ממרכז הארץ הואשם אתמול בבית המשפט המחוזי בבאר שבע בדקירתו למוות של שמואל סינה בן ה־16 באילת, לפני כשבוע וחצי. הוא הואשם ברצח בכוונה תחילה.

בכתב האישום נטען, שהנאשם היה באילת יחד עם חברתו. באותו יום היה באילת גם שמואל סינה. על פי כתב האישום, ב־14 באוגוסט ב־4 לפנות בוקר, הבחין הנאשם בסינה ששוחח עם חברתו של הנאשם, והתגובה תקף אותו ודקר אותו עם אולר שש פעמים בחזה.

עו"ד זאב למפ, סגן בכיר לפרקליט מחוז הדרום שהכין את כתב האישום, כתב בו: "הנאשם גרם למותו של המנוח בכוונה תחילה, בכך שהחליט להמית את המנוח בדם קר".

התביעה ביקשה מבית המשפט להאריך את מעצרו של הנאשם עד לסיום ההליכים. הסניגור ביקש מבית המשפט ארכה של כשבוע עד לעריכת הדיון בבקשה למעצר עד תום ההליכים. לדבריו, התביעה מסכימה לדחייה זו של הדיון. הסניגור אמר שהוא מתכוון לעתור לבית המשפט, כדי שיצווה על שליחת הנאשם להסתכלות פסיכיאטרית.

פועל התחשמל למוות בפרדסיה

(עו). פועל בניין התחשמל למוות אתמול בבוקר, באתר בנייה ביישוב פרדסיה בשרון. הפועל עסק בעבודות חשמל בתוך אתר הבנייה כאשר התחשמל. צוות מד"א מנתניה שהוזעק למקום ניסה להחיות את האיש, אך רופא קבע את מותו. המשטרה ומשרד העבודה פתחו בחקירה.

כסף ואקדח נשדדו משומר בכפר ג'ת

(עו). שומר של סניף בנק הפועלים בכפר טייבה הותקף אתמול בבוקר על ידי שני רעולי פנים, כאשר יצא מביתו בכפר ג'ת שבגבול עירון. השודדים ירו לעברו ארבעה כדורים, חטפו מידו תיק שהכיל אקדח, מחסנית, מפתחות וציוד אישי, ונמלטו.

כוח משטרה גדול ומסוק משטרתי שהוזעק למקום סרקו בהרחבה את האיזור. עד כה לא ברור אם המניע היה השגת מזומנים או נשק. המשטרה ממשיכה בחקירה.

תובעת 20 אלף ש"ח פיצויים על ניקוב רשלני של חור באוזן

מאת אודי שדרון

תמר שוורצמן (16) מחיפה תובעת 20 אלף ש"ח פיצויים מחנות תכשיטים בעיר, בנימוק שבעקבות ניקוב חור באוזנה, לפני כחודשיים, היא לקתה בזיהום, בחום גבוה, בהתנפחות האוזן ובכאבים, ונפלה בבית החולים "כרמל" לסילוק המורסה שהצטברה באוזן.

עוד טענה הנערה, בכתב התביעה שהגישה אתמול לבית משפט השלום בחיפה, כי החור נוקב באופן רשלני וכי מכשיר הניקוב לא חוטא כראוי בטרם נקב את אוזנה. לטענתה, בעלי החנות, או מישהו מטעמם, ניקבו את החור, למרות שידעו שהדבר עלול להיות מסוכן.

טרם הוגש כתב הגנה.

קיטאל השקעות ופיתוח בינלאומי בע"מ

הודעה לפי סעיף 25א(א) לחוק ניירות ערך, תשכ"ח - 1968
בדבר פרסום תיקון לתשקיף
(להלן: "התשקיף")

שפרסמה החברה ביום 11.8.94

1. בכל מקום בתשקיף החברה בו מצוין כי ההנפקה היא של סדרת אגרות החוב (סדרה ב) של 25,200,000 ש"ח אגרות חוב (סדרה ב) מתוך סדרה של עד 37,800,000 ש"ח יצוין כי ההנפקה היא של סדרה של 20,160,000 ש"ח מתוך סדרה של עד 30,240,000 ש"ח ע.נ. אגרות חוב (סדרה ב) לפיכך יתוקנו הנתונים בכריכה, בעמודים א-1 בסעיף 1.1.2, ג-1 סעיף 3.1.2, ג-23 סעיף 3.8 עמוד י-1 ועמוד 79 לדוחות הכספיים.
2. בכל מקום בתשקיף החברה בו מצוין המספר של 126,000 כתבי אופציה (סדרה א) יבוא 100,800 כתבי אופציה (סדרה א) לפיכך יתוקנו הנתונים בכריכה, עמוד א-1 סעיף 1.1.2, עמוד ג-1 סעיף 3.1.2, עמוד 79 לדוחות הכספיים, עמוד י-1.
3. מבנה ההצעה לציבור משתנה ולציבור יוצעו 100,800 יחידות במקום 126,000 יחידות, כשהרכב כל יחידה והמחיר המינימלי הינו:

200 ש"ח ע.נ. אגרות חוב (סדרה ב) במחיר של 1 ש"ח (100%) לכל 1 ש"ח ע.נ. אגרות חוב	200 ש"ח
15 כתבי אופציה (סדרה 1)	ללא תמורה
1 כתבי אופציה (סדרה א)	ללא תמורה
סה"כ המחיר המינימלי ליחידה	200 ש"ח

לפיכך יתוקנו הנתונים בכריכה, בעמוד א-2 סעיף 1.1, עמוד ג-2 סעיף 3.1.2, עמוד ג-8 סעיף 3.3.1.
4. מועד המכרז משתנה והוא יתקיים ביום 28 באוגוסט 1994, במקום 24 באוגוסט 1994 כפי שנקבע בתיקון לתשקיף מיום 18.8.94. לפיכך יתוקן מועד המכרז בכריכה ובעמודים ג-8 בסעיפים 3.3.1 ו-3.3.2.1.
5. המחיר של כל מניה בת 1 ש"ח ע.נ. הנובעת מהמרת אגרות החוב (סדרה ב) הינו כ-7.76 ש"ח (776%) במקום 9.69 ש"ח (969%). לפיכך יתוקן הנתון בכריכה ובעמודים א-10 בסעיף 1.9.2, עמוד ג-8 סעיף 3.3.1 ועמוד ד-7 בסעיף 4.8.2.
6. שער ההמרה של אגרות החוב (סדרה ב) יהיה 8 ש"ח (800%) במקום 10 ש"ח ולפיכך התיקון יהיה בכריכת התשקיף ובעמודים א-1 בסעיף 1.1.2, א-10 בסעיף 1.9.2 (2), ג-1 סעיף 3.1.2, ג-27 סעיף 3.9.1, ג-28 סעיף 3.9.1 ב, ד-7 סעיף 4.8.2.
7. היקף התמורה יקטן, התמורה הכוללת המיידית תהיה 22,756 אלפי ש"ח במקום 25,262 אלפי ש"ח, הוצאות, חיתום, הפצה, ניהול וריכוז יהיו כ-1,781 אלפי ש"ח הוצאות אחרות (כולל ביול) כ-700 אלפי ש"ח, סך כל תמורת ההנפקה נטו יהיה, לפיכך, 20,275 אלפי ש"ח. התמורה מכתבי האופציה (סדרה א) שימומשו, תהיה 10,080 אלפי ש"ח, לפיכך התיקון יהיה בעמודים א-4 סעיף 1.6.1, עמוד ה-1 בסעיף 5.1.
8. החברה תייעד באופן מיידי כ-17,000 אלפי ש"ח, במקום 21,750 אלפי ש"ח, המהווים כ-84% מתמורת ההנפקה נטו (לפי המחיר המינימלי) להחזר אשראי לבנק הפועלים בע"מ כ-5,000 אלפי ש"ח. לבנק דיסקונט לישראל בע"מ כ-2,000 אלפי ש"ח. לבנק איגוד לישראל בע"מ כ-3,000 אלפי ש"ח ולנחושתן השקעות בע"מ כ-7,000 אלפי ש"ח. לפיכך התיקון יהיה בעמוד א-4 סעיף 1.6.2.1, ועמוד ה-1 סעיף 5.2.1.
9. לאחר "יום האקס" השתנה מספר המניות בדילול מלא כמפורט בסעיף 2.2.1 בעמוד ב-2 והוא יהיה 11,739,572 ו-17,031,571, בהתאמה.
10. עקב הקטנת היקף הגיוס שונו אחוזי ההחזקה בטור האחרון שבטבלה של שיעור ההחזקה בהון ובהצבעה, והם יהיו 24.1%, 30.5%, 150.4%-65.8%. במקום הנתונים שהופיעו בטבלה הקיימת, והתיקון יופיע בעמוד א-2 סעיף 1.3.1 ובעמוד ד-5 סעיף 4.4.
11. ההון העצמי מותאם לאחר ההנפקה בדרך של זכויות והנפקה לציבור הינו 6.4 ש"ח במקום 6.9 ש"ח. לפיכך התיקון יהיה בעמוד א-10 בסעיף 1.9.3 ד, ובעמוד ד-7 סעיף 4.8.3 ד.
12. תיווסף פסקה בדבר מסוי כדלהלן:
ביום 16.8.94 הודיע שר האוצר על כוונת הממשלה להעביר בכנסת חקיקה ולפיה מחזיקי ניירות ערך יחוייבו במס רווחי הון של 10% על רווחים ריאליים בבורסה, כן נמסר על כוונה לאפשר קיזוז הפסדים תוך הגדלת שיעור המיסוי.
התיקון יופיע בעמוד א-10 סעיף 1.10, בעמוד ג-32 סעיף 3.10.1 ועמוד ג-42 סעיף 3.14.
13. עקב התיקון להסכם החיתום, הסכם החיתום תוקן ביום 23.8.94, מספר היחידות המובטחות הוקטן והועמד על 100,800 במקום 126,000 יחידות - התיקון יופיע בעמודים א-5 סעיף 1.7.1 וג-37 סעיף 3.12.1.
הרכב החתמים ושעור התחייבויותיהם השתנה על־ידי כך שהחתמים המפורטים להלן פרשו מהסכם החיתום: אי.בי.אי. חיתום והשקעות (1993) בע"מ, רעננים חיתום (1993) בע"מ, אלטשולר שחם ניהול חיתום והשקעות בע"מ, רבבות חיתום בע"מ ולפיכך רשימת החתמים הינה כדלהלן:

שם החתם	אחוז
אייל ניירות ערך והנפקות (1988) בע"מ	10.00%
זלר אבלמן חתמים בע"מ	10.00%
ציון משאבים בע"מ	10.00%
בכורה (ה.ס. 1986) בע"מ	10.00%
יהב חיתום בע"מ	10.00%
הלוך־חיתום וניהול (1993) בע"מ	7.00%
אפיקים חיתום (1993) בע"מ	7.00%
קיטאל - לבוץ הנפקות וחיתום בע"מ	7.00%
אלוניקוף חיתום (1993) בע"מ	5.00%
אפסילון בית השקעות חתמים (1993) בע"מ	4.00%
אחריות־חיתום (1993) בע"מ	3.50%
י.א.צ. השקעות ונכסים בע"מ	3.00%
לקסנבורג חיתום בע"מ	3.00%
זידל חיתום והשקעות בע"מ	2.75%
סממות־טנפיקים וחתמים בע"מ	2.00%
סימדון חיתום והנפקות (1993) בע"מ	2.00%
אקסלנס חיתום (1993) בע"מ	2.00%
אינווסטפריי־ייאום וקידום הנפקות 1993 בע"מ	1.75%
	100.00%

שמונת החתמים הראשונים הינם מנהלי קונסורציום החתמים.
14. עקב התיקון בהסכם החיתום בהנפקה בדרך של זכויות שתוקן ביום 23.8.94, אייל ניירות ערך והשקעות (1988) בע"מ קיבלה על עצמה את מלוא החיתום בהנפקה בדרך זכויות והעמלה שתקבל הינה 20,000 ש"ח עבור עמלת החיתום. התיקון יהיה בעמוד א־5 סעיף 1.7.1 ובעמוד ג-40.
15. הוגדלה עמלת ההשתתפות והניהול המפורטות בסעיף 3.12.3 (3) והועמדה על 4.5% במקום 2%, ושונתה עמלת הניהול המיוחדת המפורטת בסעיף 3.12.3 (4), כך שתסתכם ב־340 אלף ש"ח לפי הפירוט הבא: העמלה המיוחדת תהיה לאייל ניירות ערך והנפקות (1988) בע"מ עמלה של 200,000 ש"ח ועוד 90,000 ש"ח בגין החזר הוצאות ולזלר אבלמן חתמים בע"מ עמלה של 50,000 ש"ח. התיקונים יהיו בעמוד ג-39 בסעיפים 3.12.3 (3) ו-(4).
16. מנהלי קונסורציום החתמים החדשים בהנפקה לציבור יהיו: אייל ניירות ערך והנפקות (1988) בע"מ, זלר אבלמן חתמים בע"מ, ציון משאבים בע"מ, בכורה (ה.ס. 1986) בע"מ, יהב חיתום בע"מ, הלוך־חיתום וניהול (1993) בע"מ, אפיקים חיתום (1993) בע"מ, קיטאל לבוץ הנפקות וחיתום בע"מ (בעל ענין בחברה), יופיעו בכריכת התשקיף, בעמוד א-5 סעיף 1.7.1, עמוד ג-37 סעיף 3.12.1 ובעמוד יא-2.
17. עקב התיקונים בהסכם החיתום השתנה ההיקף הכולל של העמלות שישולמו לחתמים ויהיה כ-1,781 אלפי ש"ח המהווים כ-7.83% מתמורת ההנפקה המיידית. התיקון יהיה, בכריכה, בעמוד ג-40 סעיף 3.12.5 ובעמוד י-2 סעיף 10.2.1.
18. עקב התיקון בהסכמי החיתום במקום שהודעה בכתב תינתן עד 24 שעות לפני מועד המכרז היא תינתן עד 12 שעות לפני אותו מועד. התיקון יהיה בעמוד א-7 סעיף 1.7.4 ועמוד ג-41 סעיף 3.12.8
19. עקב פרישתה של אי.בי.אי חיתום והשקעות (1993) בע"מ מהסכם החיתום בוטלה התחייבותה לרכוש יחידות מסוררה. לפיכך תמחק הפסקה האחרונה בעמוד ג-42 סעיף 3.12.9, ובמקומה תיווסף פיסקה כאמור להלן:
ציון אחזקות בע"מ הודיעה לחברה כי היא מתכוונת להזמין עבור עצמה (מסוררה) 5,040 יחידות. התיקון יתווסף כפיסקה אחרונה בעמוד ג-42 סעיף 3.12.9
20. עקב קיומה של אסיפה כללית של נחושתן נכסים ויזום בע"מ, ביום 11.8.94, תיווסף פסקה בסיפא של סעיף 8.3.40 בעמוד ח-9 כדלהלן: באסיפה מיוחדת שכונסה ביום 18.8.94 הוחלט כי היקף הפקדון הכספי שיופקד בנחושתן השקעות בע"מ לא יעלה על 16 מליון ש"ח, במקום 23 מיליון ש"ח, יתר תנאי ההפקדה לא השתנו.
21. עקב כינוסה של אסיפה כללית מיוחדת של נחושתן השקעות בע"מ, ביום 17.8.94, תיווסף פסקה בסיפא של סעיף 8.3.41 בעמוד ח-10 כדלהלן: נושא אישור ההפקדה ירד מסדר יומה של האסיפה הכללית. החברה התחייבה להחזיר ביום 31.8.94 לנחושתן השקעות בע"מ את הפקדון שהופקד אצלה.
22. עקב השינויים בהסכם החיתום, העמלה לה זכאית קיטאל לבוץ הנפקות וחיתום בע"מ תהיה בסך של כ-85 אלפי ש"ח במקום 157 אלפי ש"ח. כמו כן תהיה קיטאל לבוץ זכאית לעמלת הפצה בגין יחידות שיוצעו באמצעותה. התיקון יהיה בעמוד ח-10 סעיף 8.3.43
23. עקב השינויים בהרכב היחידות ובהסכמי החיתום, הסכום המשוער של כל ההוצאות הכרוכות בהנפקה יהיה כ-3.08% במקום 2.69% מתמורת ההנפקה המינימלית, וסך כל ההוצאות הכרוכות בהנפקה צפויות להגיע לכ-2,481 אלפי ש"ח, במקום 2,504 אלפי ש"ח, המהווים כ-10.95% מתמורת ההנפקה המינימלית.
התיקון יהיה בעמוד י-2 בסעיפים 10.2.1 (ב) ו-10.2.2.
24. התיקונים בהסכמי החיתום בוצעו ביום 23.8.94 לפיכך, דבר התיקון יופיע בעמוד ג-37 בסעיפים 3.12.1 ו-3.12.2, בעמוד ג-40 סעיף 3.12.4 ובעמוד י-3.
25. התיקונים בשטר הנאמנות בוצעו ביום 23.8.94. לפיכך, דבר התיקון יופיע בעמוד ג-33 סעיף 3.11 ובעמוד י-3 בסעיף 10.3.17.

החברה תפיץ את נוסח התיקון לתשקיף בדרך שהופץ התשקיף, וניתן יהיה לעיין בו בכל אחד מסניפי הבנקים ואצל יתר חברי הבורסה.

העתקים מהתיקון לתשקיף וההיתר לפרסומו ימסרו לרשם החברות לא יאוחר מיום עסקים אחד לאחר תאריך התיקון.

תאריך תיקון התשקיף: 23.8.94

אלביט בע"מ

("החברה")

הודעה לפי סעיף 25א לחוק ניירות ערך, תשכ"ח - 1968 בדבר פרסום תיקון לתשקיף שפרסמה החברה ביום 15 באוגוסט 1994

1. ביום 15 באוגוסט 1994 פרסמה החברה תשקיף (להלן: "התשקיף") על פיו מוצעות לציבור מניות, אגרות חוב (סדרה ב) וכתבי אופציה (סדרה 2) ואשר בדרך של זכויות לבעלי המניות של החברה הרשומים במרשם הזכויות בישראל ולבעלי כתבי אופציה (סדרה 1) וכן מניות לעובדי החברה וחברות הבת.
2. על פי החלטות החברה והסכמת החתמים להנפקה ישונו הסעיפים בתשקיף הקשורים ביחס ההמרה ליחידות ובמחיר של היחידות במפורט להלן:

2.1 סעיף 2.1 בתשקיף יתוקן כדלקמן:
א. סך המניות המוצעות השתנה מעד 2,025,000 לעד 2,117,840 מניות.
ב. סך אגרות החוב (סדרה ב) המוצעות השתנה מעד 77,275,000 ש"ח ע"נ לעד 78,377,232 ש"ח ע"נ.
שער ההמרה השתנה מ-36,600% ל-33,000% כך שכל 99 ש"ח ע"נ של אגרות חוב (במקום 110 ש"ח ע"נ) יהיו ניתנים להמרה למניה רגילה אחת בת 0.003 ש"ח ע"נ.
ג. סך כתבי האופציה (סדרה 2) המוצעים השתנה מעד 637,500 לעד 683,920 כתבי אופציה. מחיר המימוש של כתב אופציה (סדרה 2) השתנה מ-83.32 ש"ח (27,440%) ל-69 ש"ח (23,000%).

2.2 סעיף 2.2.1 בתשקיף יתוקן כדלקמן:
מספר יחידות הזכות השתנה מעד 127,500 לעד 134,380 יחידות באופן שכל המחזיק ב-138 (במקום 148) מניות רגילות בנות 0.003 ש"ח ע"נ כל אחת 41.4 יחידות מסחר במקום 44.4 יחידות מסחר) ו/או 138 (במקום 148) כתבי אופציה (סדרה 1) 41.4 יחידות מסחר במקום 44.4 יחידות מסחר) אשר יהיו רשומים על שמו בתום יום העסקים הבקאי של ה-24 באוגוסט 1994 ("היום הקובע"), יהיה זכאי לרכוש יחידה אחת בהרכב ובמחיר כדלקמן:

10 מניות במחיר 57.3 ש"ח למניה (3 יחידות מסחר במחיר 191 ש"ח ליחידה) ובמחיר כולל של	573 ש"ח
573 ש"ח ע"נ אגרות חוב (סדרה ב) במחיר 1 ש"ח ע"נ (100%) ובמחיר כולל של	573 ש"ח
5 כתבי אופציה (סדרה 2) (1½ יחידות מסחר) ללא תמורה	- ש"ח
סה"כ מחיר ליחידה	1,146 ש"ח

2.3 סעיף 5.1 בתשקיף יתוקן כדלקמן:
התמורה הכוללת הצפויה מההנפקה השתנתה מכ-195,593 אלפי ש"ח לכ-196,797 אלפי ש"ח ובדולרים מכ-64,150 אלפי דולר לכ-64,545 אלפי דולר.
התמורה נטו הצפויה השתנתה מכ-189,523 אלפי ש"ח לכ-190,727 אלפי ש"ח ובדולרים מכ-62,159 אלפי דולר לכ-62,554 אלפי דולר.
התמורה הצפויה מההנפקה לזכאים באה"ב השתנתה מכ-4,667 אלפי ש"ח לכ-4,703 אלפי ש"ח ובדולרים מכ-1,531 אלפי דולר לכ-1,542 אלפי דולר.
התמורה הנוספת הצפויה להתקבל באם ימומשו כל כתבי אופציה (סדרה 2) השתנתה מכ-52,479 אלפי ש"ח לכ-47,190 אלפי ש"ח ובדולרים מכ-17,212 אלפי דולר לכ-15,477 אלפי דולר.

2.4 סעיף 2.3.2 בתשקיף יתוקן כדלקמן:
2.3.2.2 המחיר ל-0.01 ש"ח ע"נ הון מניות שינבע מהמרת אגרות החוב (סדרה ב) הינו כ-301.33 ש"ח. במקום 334.75 ש"ח.
2.3.2.3 הערך הכלכלי של כתב אופציה (סדרה 2) בהצעה לציבור הינו 33.52 ש"ח (11,177%) במקום 37.37 (12,459%). הערך הנ"ל מתבסס על מחיר המניה ביום 21 באוגוסט 1994 במקום 9 באוגוסט 1994 23,236% (במקום 27,612%) ועל פי נוסחת החישוב שנקבעה בהנחיות הבורסה לניירות ערך בתל-אביב.
2.3.2.5 ב. ההון העצמי המותאם של החברה לאחר ההנפקה יהיה כ-16,495 ש"ח (במקום כ-16,299 ש"ח) לכל 1 ש"ח ע"נ הון מניות.
ג. ההון העצמי של החברה לאחר ההנפקה ובהנחה של מימוש כל כתבי האופציה (סדרה 2) יהיה כ-16,709 ש"ח (במקום כ-16,629 ש"ח) לכל 1 ש"ח ע"נ הון מניות.
ד. ההון העצמי המותאם של החברה לאחר ההנפקה ובדילול מלא יהיה כ-17,306 ש"ח (במקום כ-17,264 ש"ח) לכל 1 ש"ח ע"נ הון מניות.
2.3.2.6 מרכיב ההטבה בהנפקת הזכויות הינו 2.6% (במקום 2.8%), מחושב על בסיס שער המניה בבורסה ליום 21 באוגוסט 1994 (במקום 9 באוגוסט 1994).
2.3.2.7 מחיר הסגירה של מניות החברה בבורסה ביום 21 באוגוסט 1994 היה 23,236% (במקום 27,612% ביום 9 באוגוסט 1994), וכשהוא מותאם בגין מרכיב ההטבה על פי תשקיף זה, הינו 22,641% (במקום 26,839%). מחיר המניה "מעבר לדלפק" באה"ב ביום 19 באוגוסט 1994 היה 69.04 ש"ח (22.87 דולר) (במקום 86.7 ש"ח (28.50 דולר) ביום 9 באוגוסט 1994), וכשהוא מותאם בגין מרכיב ההטבה הנ"ל הינו 67.3 ש"ח (22.3 דולר) (במקום 84.47 ש"ח (27.7 דולר)).

2.5 סעיף 2.10.2 א' וסעיף 2.11.3 ג' בתשקיף ישונו כדלקמן:
"שער הדולר היציג" - משמעותו השער היציג של הדולר של ארה"ב כפי שיפורסם על ידי בנק ישראל ביום 9 בספטמבר 1994.

2.6 סעיף 2.4.1 בתשקיף יתוקן כדלקמן:
היום הקובע - יהיה ב-24 באוגוסט 1994 במקום ב-23 באוגוסט 1994.
יום המסחר אקס זכויות - יהיה ב-25 באוגוסט 1994 במקום ב-24 באוגוסט 1994.
המועד האחרון למסירת הודעה למימוש הזכויות - לגבי הזכאים הרשומים יהיה ב-5 בספטמבר 1994 במקום 2 בספטמבר 1994 ולגבי הזכאים הבלתי רשומים יהיה ב-8 בספטמבר 1994 במקום 4 בספטמבר 1994.
יום המסחר במניות - יהיה ב-8 בספטמבר 1994 במקום ב-4 בספטמבר 1994.
יום התשלום עבור הזכויות - יהיה ב-9 בספטמבר 1994 במקום ב-5 בספטמבר 1994.

2.7 סעיף 2.5.2 בתשקיף יתוקן כך שתקופת ההודעות בהצעה לעובדים תהיה החל ביום 28 באוגוסט 1994 ועד ליום 26 בספטמבר 1994.

3. בכל מקום בתשקיף בו מצויין מי מהנתונים האמורים ישונה הנתון בהתאם לאמור לעיל.
4. החברה תפיץ את נוסח התיקון לתשקיף בדרך שהופץ התשקיף, וניתן יהיה לעיין בו בכל אחד מסניפי הבנקים ואצל יתר חברי הבורסה.
5. העתק מהתיקון לתשקיף יימסר לרשם החברות לא יאוחר מיום עסקים אחד לאחר תאריך התיקון.

תאריך תיקון התשקיף: 23 באוגוסט 1994

במאמץ לעצור את גל הפליטים

ארה"ב לא תאפשר לפליטים קובניים לקבל אשרות של פליטים פוליטיים

לא תקלוט קובנים נוספים בבסיס בגואנטנמו, ולא תאפשר מעבר הפליטים לשטחה

וושינגטון (א.פ.). – ממשל קלינטון טורק את הדלת בפני כל הפליטים הקובנים הבורחים משלטונו של פידל קסטרו, ומסרב לאפשר להם להגיע לבסיס גואנטנמו, קובה, או למקומות אחרים כפליטים פוליטיים.

רק קובנים הנמצאים כבר בארה"ב, או באלו שהגיעו עד עתה לתפיה, יכולים עדיין לבקש מקלט פוליטי בהתאם לחוקי ארה"ב, אמרו אמש פקידים בכירים בממשל.

עם המדיניות החדשה והגברת סיורי משמר החופים, מקווה הבית הלבן שהקובנים יבינו במהרה שאינם יכולים להגיע לארה"ב בדרך הים. אולם "אינני בטוחה שהידיעה הזו הגיעה כבר לכל הפליטים ולבאלו ששוקלים להפוך לפליטים," אמרה דוברת הבית הלבן, די די מאיירס.

פקידים בכירים בממשל קלינטון אומרים כי הפליטים שהגיעו לבסיסי ארה"ב בקובה, או במדינות אחרות, יוכלו לשהות שם ללא הגבלת זמן, מאחר ולא יותר להם להיכנס לארה"ב כפליטים.

הפקידים הזמינו גם את ממשלת קובה לפתוח במגעים עם הממשל בארה"ב בנוגע להסדרת ההגירה מקובה לארה"ב, אולם אחד מעוזריו של מזכיר המדינה, פיטר טרנוף, הדגיש אמש כי "אין שום סיכוי לדיאלוג בנושאים אחרים."

טרנוף אמר כי המגבלות החדשות על מקלט מדיני, שהביאו לסיומה מדיניות בת שלושה עשורים כלפי הפליטים מקובה, "מיועדות לאפשר שליטה בהגירה הלא־חוקית, לעזור להיענות לצרכים ההומניטריים של אנשים נואשים, ולשמור שמשטרו של קסטרו לא ירוויח מפגיעה בזכויות האזרחים."

אזרחי קובה הרוצים להגיע לארה"ב יכולים להגיש בקשה כמהגרים. השנה התקבלו בקשותיהם של כ־2,000 פליטים. כ־2,300 פליטים נוספים קיבלו אשרה של פליטים פוליטיים, ערוץ שנסגר עתה עבור רובם הגדול של הפליטים.

מטרתה של המדיניות החדשה היא לא לאפשר לקסטרו להשתמש בהגירה לארה"ב כבמעין "מקלט חירום", אליו יתנקזו רוב מתנגדי המשטר.

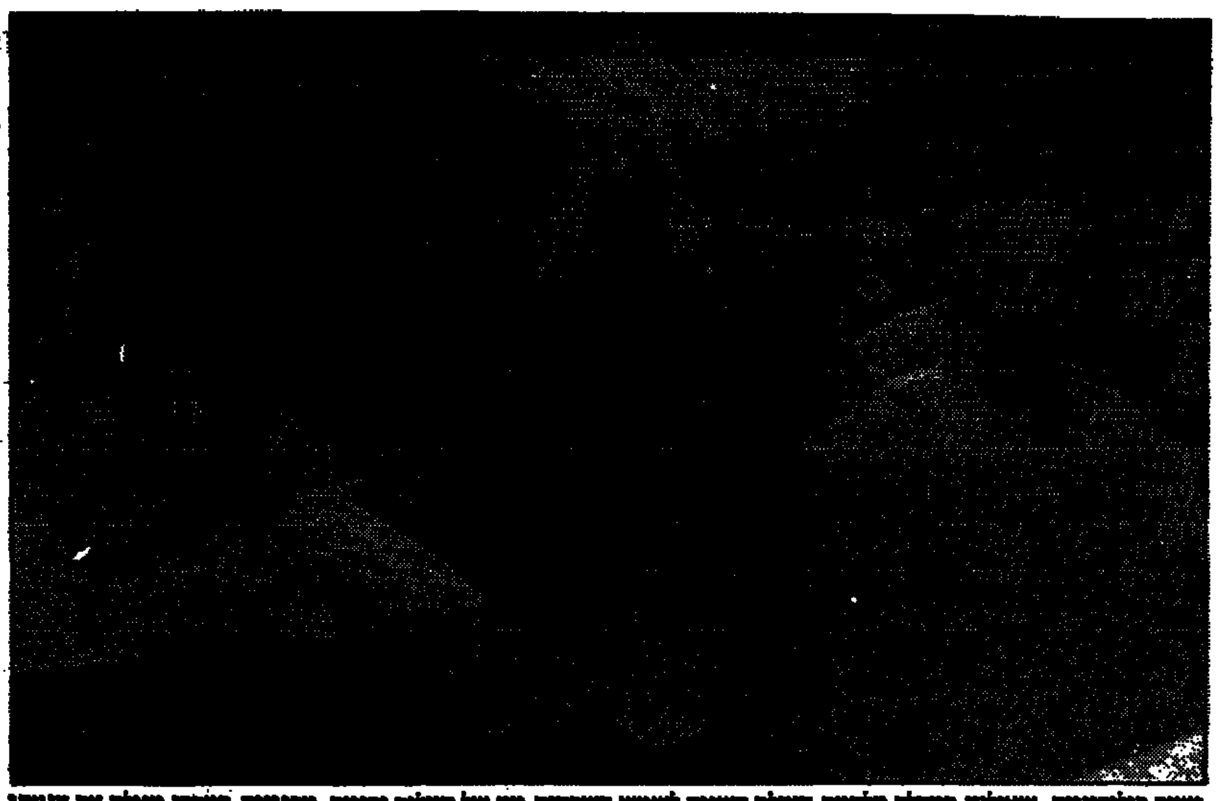

נשים פיליפיניות, שאולצו במהלך מלחמת העולם השנייה לשמש כשפחות מין של חיילים יפניים, מפגינות במרכז מנילה עם הגעתו של ראש ממשלת יפן לביקור. הנשים דורשות שיפן תעניק להן פיצויים על סיבלן במלחמה (צילום: א.פ.)

700 הרוגים מסופת טייפון במזרח סין

בייג'ינג (א.פ.). – כ־700 בני אדם נהרגו בסין מפגיעתה של סופת הטייפון "פרד", שפגעה בפרובינציית ג'ג'יאנג שלשום. לדברי סוכנות הידיעות הסינית הסופה גרמה לנזקים "שלא היו כמותם", המוערכים בלמעלה ממיליארד דולר.

מדיווחים אחרונים עולה כי הטייפון, שנשא עימו רוחות במהירות 200 קמ"ש, יצר גל גאות גדול שהביא להצפה אדירה בב־184 ערים וכפרים, בהם חיים למעלה מ־11 מיליון בני אדם.

למעלה מ־550,000 בני אדם נאלצו לברוח מבתיהם, ולמעלה מ־90,000 מפעלים ועסקים נאלצו לסגור את שעריהם.

הטייפון הרס ופגע בב־800,000 בתים, ופגע קשות בב־300,000 הקטר של אדמה חקלאית. כן הרס הטייפון למעלה מ־1,000 ק"מ כבישים, 5,000 ק"מ קווי חשמל, וכ־3,000 ק"מ של קווי טלקומוניקציה.

נזקיו הכוללים של הטייפון מוערכים בלמעלה ממיליארד דולר.

המשקיפים הבינלאומיים דוחים טענות האופוזיציה במכסיקו לזיופים בבחירות

הנשיא הנבחר הבטיח להמשיך ברפורמות לעבר כלכלת שוק

מכסיקו (א.פ.). – הנשיא הנבחר במכסיקו, ארנסטו סדיו, אמר אמש כי המדינה עברה את מבחן הדמוקרטיה בבחירות האחרונות, אולם מועמדי האופוזיציה הזועמים מאשימים את מפלגת השלטון ב"זיופים בקנה מידה אדיר".

סדיו – כלכלן בוגר אוניברסיטת ייל, ומועמד המפלגה השלטת "המפלגה המהפכנית הממסדית" – הבטיח להמשיך ברפורמות לעבר כלכלת שוק שאומצו על ידי קודמו בתפקיד, קרלוס סלינאס.

הבחירות העמידו במבחן ציבורי את נכונותה של המפלגה לערוך שינויים רדיקליים בכלכלת המדינה, שהשתקפה בין השאר בחתימה על הסכם הסחר הצפון אמריקאי.

רוב הקבוצות המייצגות 82,000 משקיפים מקומיים ובינלאומיים, טענו כי הבחירות היו הוגנות. הממשלה הוציאה כ־730 מיליון דולר במאמץ להבטיח את קיומן התקין של הבחירות.

"העם הביע את משאלתו," אמר אמש סדיו. "הגיע הרגע להשאיר מאחורינו את חילוקי הדעות."

אולם מועמד השמאל, קואוטמוק קרדנס, הטוען כי המפלגה השלטת שללה ממנו את נצחונו בבחירות הקודמות ב־1988, האשים את הממשלה ב"מעשי מרמה בקנה מידה אדיר."

קרדנס כינס כ־20,000 מפגינים בכיכר המרכזית של מכסיקו סיטי, וקרא למחאות נרחבות בכל רחבי המדינה. "המאבק, חברים, רק מתחיל עתה. לא ניתן להשפיל אותנו שש שנים נוספות," צעק. הקהל קיבל אותו בהתלהבות תוך שאגות "דמוקרטיה עכשיו".

המפלגה השלטת לא הפסידה באף מערכת הבחירות מאז היווסדה, בשנת 1929.

השווקים הפיננסיים הגיבו בשמחה על בחירתו של סדיו. הבורסה המכסיקנית הגיעה אמש לרמה הגבוהה ביותר השנה, והפסו התחזק ביחס למטבעות הזרים.

הפערים הגדולים בין המועמדים בבחירות מחלישים את הטענות לזיופים. מספירת 65 אחוז מהקולות עלה כי סדיו זכה ל־49 אחוז מקולות הבוחרים, והמועמד הקרוב ביותר זכה ל־28 אחוזים בלבד, הודיעה אמש ועדת הבחירות המרכזית.

ארנסטו סדיו/ האיש וההבטחות

רווחי הרפורמות הכלכליות יגיעו גם לעניים

מכסיקו (א.פ.). – שלוש בעיות עיקריות יעמדו בפניו של נשיאה הנבחר של מכסיקו, ארנסטו סדיו: טיפול במורדים האינדיאנים בדרום, שיפור מצבם של העניים במדינה, ותיקון המנגנונים הדמוקרטיים.

בגיל 42 סדיו הוא אחד המנהיגים הצעירים והבלתי־מנוסים ביותר במכסיקו במאה הנוכחית. הכלכלן בוגר אוניברסיטת ייל, שמעולם לא נבחר לתפקיד ציבורי משמעותי קודם לכן, הפך למועמד המפלגה השלטת רק לאחר שמועמדה המוביל נרצח בתחילת מסע הבחירות.

סדיו יזדקק לעזרתם של כוחות פוליטיים נוספים על מנת לנסות ולהרגיע את מרד האינדיאנים בדרום, שפרץ בינואר השנה. המורדים, הזוכים לאהדה רבה ברחבי המדינה, רמזו כי הם עשויים לחדש את מאבקם אם מכסיקו לא תהפוך לדמוקרטית יותר. במהלך מסע הבחירות נשמע גם קולן של קבוצות אופוזיציה נוספות, שטענו כי אם יזדקקו לכך לא יהססו לאחוז בנשק.

נאמן לשורשיו ככלכלן של שוק חופשי, סדיו הבטיח להמשיך ברפורמות הכלכליות בהן התחיל קודמו, קרלוס סלינאס, אך בד בבד הבטיח לנסות ולרצות גם את החלקים המקופחים יותר בחברה המכסיקנית.

סדיו הבטיח להעלות את ההוצאות על צרכי החברה, תוך שהוא מודה שמיליארדי הדולרים, שזרמו למדינה בהשקעות זרות בשנים האחרונות, עדיין לא חלחלו אל השכבות העניות באוכלוסיה.

הוא הבטיח גם לחזק את הדמוקרטיה במדינה, לתקן עוולות במערכת המשפט, ולצמצם בסמכויות הנשיא.

עד לשנה האחרונה היה סדיו חבר קבינט אפור למדי, שעזר לסלינאס לעצב את הרפורמות בכלכלת המדינה. הוא בנו של חשמלאי מכסיקאי, ועבד בעבר כמנהל בעליים, אולם התדמית שנדבקה בו היא דווקא זו של בוגר ייל.

ההתנקשות בחייו של המועמד המוביל של מפלגת השלטון קולוסיו, השאירה את המפלגה ללא מנהיג. החוק המכסיקאי אוסר על חבר קבינט או מושל להחליף מועמד לנשיאות, וכך הגיע הנשיא סלינאס אל מועמדותו של סדיו. למרות שהחל את מסע הבחירות כדמות אפורה, אלמונית למדי, עומדות בפני סלינאס הזדמנויות לשינויים מהותיים במדינה, שיאפשרו לו לחקוק את שמו בהיסטוריה המכסיקאית.

ר"מ יפן התקבל במנילה בהפגנת מחאה של נשים שאולצו להיות שפחות מין

סיורו של מוראיאמה ב־4 מדינות באסיה עומד בצל הוויכוח על פשעי יפן במלחמת העולם השנייה; סקר: 72% מהיפנים סבורים שהקורבנות לא זכו לפיצוי הולם

מנילה (א.פ.). – ראש ממשלת יפן, טומיצ'י מוראיאמה, הגיע אמש לפיליפינים, תחנתו הראשונה במסעו לארבע מדינות באסיה, העומד בצל המחלוקת על תפקידה של יפן במלחמת העולם השנייה.

כ־50 נשים, שאולצו להיות שפחות מין של החיילים היפניים במלחמת העולם השנייה, הפגינו נגד מוראיאמה בשעה שהגיע למרכז מנילה, בדרישה לקבלת פיצויים מממשלת יפן.

"אנו רוצים שהם יפצו אותנו אישית, לא את העם הפיליפיני, בגלל שהצעירים עדיין לא נולדו אז," אמרה רוסה הנסון, בת 66, שפחת מין לשעבר.

יפן סירבה להעניק פיצוי לאינדיבידואלים, בטענה כי כבר הגיעה להסדר עם המדינות בנושא הפיצויים. אולם, מידיעות שנפוצו לאחרונה ביפן עולה כי הממשלה עשויה להקים קרן, ממנה יוענקו פיצויים לשפחות מין לשעבר.

מוראיאמה ונשיא הפיליפינים, פידל ראמוס, מתקרבים להסכם על הקמת מרכז שיעזור לנשים הללו להתגבר טוב יותר בחייהן. השניים עשויים להודיע על ההסכם לאחר פגישתם היום, למרות שפרטים מדוייקים לגבי ההסכמות עדיין לא עובדו.

ערב יציאתו מיפן הביע מוראיאמה את תקוותו כי מסעו יעזור לחזק את הקשרים הידידותיים בין יפן למדינות אסיה. אולם אם הרגשות הציבוריים מהווים אינדיקציה, מוראיאמה לא יצליח לממש את תקוותו.

ה"ביזנס טיימס" הסינגפורי טען אמש במאמר מערכת, כי יפן טרם כיפרה על מעשיה במלחמת העולם השנייה. המאמר הזכיר את התפטרותם של שני חברי קבינט יפניים במהלך השנה האחרונה, לאחר שסירבו להכיר או הביעו תמיכה בתפקודה של יפן במלחמה. "קשה לאמר כמה יפנים חושבים כמותם... פשוט מפני שתפקודה של יפן במלחמה ועתידה באיזור לא נדונו אף פעם בפומבי," כתב העיתון.

מסקר שנערך ביפן עולה כי גם הציבור היפני אינו חושב שממשלתו עשתה די על מנת לכפר על עוונותיה. הסקר שנערך על ידי העיתון "אשאי" ופורסם אמש, מעלה כי 72 אחוז מהיפנים סבורים שקורבנות המלחמה באסיה לא זכו לפיצויים מספקים. רק אחד מכל חמישה יפנים סבור שאזרחי אסיה מחבבים את יפן, ולמעלה ממחצית המשתתפים בסקר סבורים כי יפן אינה אהובה על שכנותיה.

תחנתו הבאה של מוראיאמה היא ויאטנם, בה הוא צפוי להתמקד ביחסים הכלכליים בין שתי המדינות, ולאו דווקא בעברה של יפן. מוראיאמה ייפגש בהאנוי עם ראש ממשלת ויטנאם, וו ואן קייט, וידון עמו בשאלה, כיצד יכולה יפן לסייע לוייטנאם לעבור לכלכלת שוק.

נמשך הטרור האיסלאמי

22 בתי ספר הוצתו באלג'יריה בשבוע האחרון

אלג'יר (סוכנויות הידיעות). – ראובן סטאמבולי, פרופסור למדעי החברה בן 65, נרצח אתמול בבוקר ליד ביתו בטיזי־אוזו, מסרו מקורות בשירותי הביטחון האלג'יריים.

לא נמסרו פרטים נוספים על מותו של סטאמבולי, המוכר בזכות עטו ומאמריו הקוראים ל"איסלאם סובלני".

כתריסר בתי ספר הוצתו בתחילת השבוע באלג'יריה על ידי קנאים איסלאמיים, דיווחו אמש שירותי הביטחון האלג'יריים.

חמישה בתי ספר תיכוניים הוצתו באמצעות פצצות מאולתרות, ואחת הדליקות כילתה ספריה בת 3,000 ספרים. בסוף השבוע שעבר הוצתו 10 בתי ספר וסמינרים באיזורים שונים של המדינה.

רואנדה תעביר לאו"ם רשימה של האחראים לטבח האזרחים

קיגאלי (סוכנויות הידיעות). – האו"ם פתח בצעדים לאיתור האחראים לטבח העם ברואנדה במהלך חודשי המלחמה, וביקש ממשלתה החדשה של המדינה להכין רשימה רישמית של האחראים והשותפים למעשי הזוועה. נשיא רואנדה, פאסטור ביזימונגו, הודיע אמש כי ממשלתו נענתה לבקשת האו"ם.

הנשיא מסר במסיבת עיתונאים כי רשימה של אנשי מיליציה קיצוניים שהופצה לאחרונה אינה רישמית, וכי בעקבות פגישה עם שליחי מזכיר האו"ם בוטרוס ראלי לפני יומיים מכינים עתה רשימה חדשה.

עזרה לטווח ארוך

כ־8,000 ילדים רואנדיים, יתומים, בודדים ואבודים, הובאו ל־19 מרכזי הסיוע בגומה, שם מוכן אירגון הסיוע "קאריטס" לטפל בהם במשך 15 שנה.

האירגון הקאתולי, המיוצג בצרפת על־ידי אגודת ההצלה הקאתולית, פתח ב־29 ביולי את מרכז הטיפול בילדים "בית לחס" על פי דרישת יוניצ"ף. ביום הפתיחה היו במרכז 100 ילדים, וכיום נמצאים בו כ־1,300.

ילדי המלחמה מגיעים ללא הרף, לאחר שהם נמצאים בידי אנשי הצבא הצרפתי או עובדי אירגוני הסיוע הלא ממשלתיים. הילדים מובלים למחנה הנמצא מעבר לגומה, ומשם הם מועברים למרכזי המחסה.

"לקחנו סיכון מסויים כאשר החלטנו לטפל בילדים בודדים. מוטלת עלינו אחריות מוסרית וחומרית ל־15 שנים," אמר ד"ר ז'אן פרנסואה רופול, אורח בלגי המשמש כראש משלחת קאריטס בגומה.

"תוך כמה חודשים יעלמו אנשי האירגונים האחרים, שעה שאנשי קאריטס יישארו במקום. אנו אמורים לעבוד עם תושבי המקום, בסיוע הקהילות הדתיות, ולאורך זמן," אמר רופול.

מטוסים תורכיים השמידו בסיס של ה"פ.ק.ק" בעיראק

אנקרה (עיד). – מטוסים תורכיים השמידו אמש בסיס של לוחמי גרילה כורדים, 230 ק"מ בתוך שטח צפון עיראק, מסר הדובר הצבאי.

הדובר ציין כי 32 מטוסי סילון השתתפו בתקיפה על בסיס של מפלגת הפועלים הכורדיסטנית (ה"פ.ק.ק"), וכי כל המטוסים חזרו בשלום לבסיס.

סוריה מכחישה כל קשר למעצרו של קארלוס

דמשק (עיא.אף.פ.). – שר ההסברה הסורי, מוחמד סלמן, הכחיש כל קשר למעצרו של הטרוריסט איליץ' ראמירס סאנצ'ס, המכונה קארלוס, שנעצר ב־15 באוגוסט בסודאן והועבר לפאריס.

בשיחה עם כתבים ציין סלמן, כי ארצו לא ידעה היכן שהה קארלוס, ושום צד לא ביקש ממנה לסייע במעצרו.

העתון האנגלי "דה יורופייך" כתב ב־18 באוגוסט כי סוריה ממנה מלכודת לקארלוס, שכבעה אותו לעבור לסודאן, והזהירה את שירותי הביון המערביים כי הוא מתעתד "לארגן פעולה שתזעזע את העולם."

"ממשלת סוריה, שבמשך תקופה ארוכה העניקה לו מקלט והגנה, שיכנעה אותו כי היא זקוקה לשירותיו לביצוע פעולה שתזעזע את העולם, ובכך הכשירה את הקרקע למעצרו," כתב העיתון, שהוסיף כי אדם רברבן כקארלוס לא יכול היה לסרב להצעה.

לדברי השר סלמן, מדובר בשמועות מגמתיות שנועדו לפגוע בתדמיתה של סוריה. הוא שב והדגיש כי קארלוס לא היה בסוריה, וכי תקופת שהייתו במדינה היו קצרות מאלה שבילה במדינות שכנות, שבשמן לא נקב.

קרן קימת לישראל
מכרזים
מכרז מס' 123/94
הנגת קטע חוף באיזור ראש הניקרה
קרן קימת לישראל מבקשת לקבל הצעות מקבלנים מורשים לבצוע הנגת קטע חוף באיזור ראש הניקרה.
משך ביצוע 90 יום.
סיור קבלנים יתקיים ביום 30.8.94 בשעה 10:00 מקום המפגש תחנת הדלק מול כפר לימון.
תוכניות ומפרטים ניתן לקבל במשרדנו, פס הירק במשרדו של מר א. קליין מול משטרת קרית חיים תמורת 800 ש"ח שלא יוחזרו.
על המציע להיות בעל רשיון קבלן בענף 600, 610, 620 ובסווג כספי מתאים ונסיון בביצוע עבודות חוף.
את ההצעות עם הצירופים הנדרשים (לרבות ערבות בנקאית, אישור ניהול ספרים, רשיון קבלן וכו') יש להגיש לא יאוחר מתאריך 8.9.94 למשרדי הקק"ל בפס הירק ת.ד. 46 קרית חיים.
אין קרן קימת לישראל מתחייבת לקבל ההצעה הזולה ביותר או כל הצעה שהיא.
מנע אש ביערות

גלים - גל יבוא מזון בע"מ
ניתנת בזה הודעה כי ביום 22.8.94 קבלה החברה החלטה מיוחדת לשנות את מטרות החברה, באופן שבסעיף 2 לתזכיר ההתאגדות של החברה, יתווספו הפסקאות הבאות לאחר פסקה (א):-
ב. לפעול כחברה תעשייתית בכל ענפי התעשיה;
ג. לפעול כחברה להשקעות ולמימון;
ד. לפעול כחברה לבניה ולהשקעות ומסחר במקרקעין ובכל זכות בהם;
ה. לפעול בסחר בינלאומי ולאומי ובכלל זה עסקי חליפין וברטר;
ו. לרכוש, למכור, לסחור ולעסוק בידע ובזכויות קנייניות מכל מין וסוג;
ז. לנהל עסקי מובילים, מוליכים, משלחים ואורזים, בים ביבשה ובאויר;
ח. לפעול בכל עסקי קרור ואחסנה;
ט. לפעול כסוכנים וכנציגים בכל ענף שהוא.

חברת החשמל לישראל בע"מ
חי"ג חשמל – שירות טלפוני להודעות על תקלות
24 שעות ביממה

ירושלים	02-380666	נהריה	04-933555
תל־אביב	03-5633777	נתניה	09-602988
חיפה	04-647777	עפולה	06-423333
אילת	07-372191	פתח־תקוה	03-9394488
אשדוד	08-511688	צפת	06-970211
אשקלון	07-770088	ראשון־לציון	03-9632488
באר־שבע	057-462666	רחובות	08-371388
טבריה	06-792275	רמלה	08-221313
חדרה	06-223133	רעננה	09-906188
כרמיאל	04-881731	אריאל	03-9366345-6-7
בית שמש	02-911669		

י.ג.א.ל ירושלים אויל אקספלוריישן בע"מ
(להלן - "החברה")
הודעה בדבר כינוס אסיפה כללית שנתית רגילה של בעלי המניות של החברה, ובדבר כינוס אסיפה כללית שלא מן המניין של בעלי המניות של החברה.
ניתנת בזאת הודעה על כינוס אסיפה כללית שנתית רגילה ועל כינוס אסיפה כללית שלא מן המניין של בעלי המניות של החברה שתתקיימנה ביום 28/9/94 בשעה 17:00 ובשעה 17:30 בהתאמה במשרדי החברה ברחוב ראול ולנברג 4 תל־אביב, לשם קבלת החלטות בנושאים כדלקמן:
(א) אסיפה כללית שנתית רגילה.
1. אישור דו"ח הדירקטוריון.
2. אישור דו"חות כספיים לשנה שנסתיימה ביום 31 בדצמבר 1993.
3. מינוי רואי החשבון של החברה והסמכת ההנהלה לקבוע את שכרם.
4. מינוי דירקטורים.
5. קביעת גמול דירקטורים.
(ב) אסיפה כללית שלא מן המנין.
1. קבלת החלטות מיוחדות לתיקון תקנון החברה כדלקמן: תקנה 15.4 לתקנון החברה תתוקן כך שתושמט ממנה המילה "דירקטוריון".
על פי תקנון החברה חבר יכול להשתתף ולהצביע בעצמו או לשלוח שלוח להצביע במקומו.
כתב מינוי של שלוח להצבעה וייפוי כח יש להפקיד במשרדה הרשום של החברה ברח' ראול ולנברג 4 בתל־אביב לא יאוחר מ־48 שעות לפני מועד האסיפה או אם תידחה האסיפה לפני האסיפה הנדחית. בהעדר הפקדה כנ"ל לא יהיה למינוי תוקף.
עפרה עמיר, רו"ח
בשם הדירקטוריון

קופת העובד הלאומי לאשראי וחסכון בנתניה אגודה שיתופית בע"מ
הודעה על קיום בחירות לרשויות האגודה ועל המועד להגשת שמות מועמדים
1. ע"פ החלטת האסיפה הכללית מיום 21.8.94 תתקיימנה בחירות בקלפי לרשויות האגודה ע"פ המפורט להלן:
א. בחירות מילואים להנהלה.
ב. בחירות מילואים למועצה.
ג. בחירות ועדת ביקורת.
2. חבר אגודה המבקש להציג מועמדותו, יעשה זאת ע"פ טופס הצגת מועמדות שניתן לקבלו במשרד האגודה ברח' סמילנסקי 5 נתניה.
3. את טופס הגשת המועמדות יש להגיש במשרדי האגודה לא יאוחר מתאריך 31.8.94 שעה 12:00 בלבד, רשימות המועמדים טעונה אישור ועדת הקלפי.
ועדת הקלפי
בן־יוסף נתן מאוב חנן
אביטאם אורנה

קבלת מודעות אבל
דבר
177-022-9977
מכבדים כרטיסי אשראי
לוח ומסחריות 24 שעות ביממה בחיוג חינם

הודעה על קבלת החלטה מיוחדת

בצער רב אנו מודיעים על פטירתו של חברנו הפנסיונר
אהרון אסא ז"ל
ומשתתפים באבלם הכבד של יצחק והמשפחה
ועד עובדי חברת החשמל לישראל
מרחב הדרום
החברים הפנסיונרים בחברת החשמל

מודעות
בהטבות הגדולות ביותר!!
177-022-2929

לחברנו מרדכי גזית
אתך באבלך במות
רעייתך
רינה
העמותה להנצחת זכרה של גולדה מאיר

למשפחת ארדינסט,
משתתפים באבלכם על מות
זאב ז"ל
חבר הנהלת הקרן במשך שנים רבות.
ראובן אבל
וחברי ההנהלת
נתיב קרן הפנסיה

קבלת מודעות אבל
03-5661111 24 שעות ביממה
177-022-1516 בחיוג חינם

קבלת מודעות אבל
177-022-8855

לחברתנו
זיוה חרש
אתך באבלך במות
אביך ז"ל
רשות השיפוט הארצית והמחוזית

לחברתנו
ירדנה זינר
משתתפים בצערך במות
האם
בית "דבר"

מודעות בטלפון
השרות שלנו ללא תוספת מחיר
פרסום רם טל. 03-5600780 ,5605731 ,5605591
ובערב 03-5032969 ,5010597 ,5043568
ביצוע עבודות סדר וגרפיקה ממוחשבת

מודעות עד חצות
אבל, לוח ומסחריות בחיוג חינם
177-022-3000
מוקד ארצי

שלמה להט ועוזרד לב הקימו חברת השקעות חדשה

מאת כתבנו הכלכלי

שלמה להט (צ'יץ'), לשעבר ראש עיריית תל אביב-יפו, ועוזרד לב, בנקאי השקעות, הקימו חברת השקעות חדשה – להט-לב השקעות בע"מ. החברה החדשה גייסה, בשלב הראשון, הון התחלתי בסך תשעה מיליון דולר.

ארבעה אנשי עסקים מהמובילים במשק הישראלי: סמי סגול (בתר פלסטיק), עופר נמרודי (הבשורת היישוב, "מעריב"), איגנץ בוביס (מלון שרתון) ומיכאל שטראוס הצטרפו לחברת ההשקעות החדשה. כן הצטרפו לחברה, כמשקיעים, אנשי העסקים, דאן פרידמן וברוך איבצ'ר, מלימה, פרה.

בעלי המניות בחברה יעמידו לרשותה הלוואות בעלים בסך מיליון דולר כל אחד. צ'יץ' ועוזרד לב ישקיעו באמצעות חברת להט-לב ושות' שבשליטתם כרבע מיליון דולר בהון הבסיסי שלה. בעתיד מתכוונת החברה לגייס הון נוסף באמצעות הקמת קרנות פרטיות וציבוריות.

החברה תנוהל על ידי שלמה להט (יו"ר) ועוזרד לב (מנכ"ל) שיתוו את האסטרטגיה ואת מדיניות ההשקעות של החברה.

להט-לב השקעות היא חברת בנקאות השקעות פרטית. החברה ממקדת את פעילותה בשוק העסקות הריאליות ויוזמת עסקות בתחום המיזוגים והרכישות (MA). החברה מדגישה את מקצועיות הבדיקה ואת חשיבות השירות האישי והרצוף לאורך כל העסקה.

"מטרתה העיקרית של להט-לב ליצור חוזי השקעה משמעותיים למשקיעיה באמצעות פיתוח כלים ומוצרים פיננסיים אשר יותאמו לדרישות ולמאפיינים של משקיעים פרטיים ומוסדיים מחד ושל לקוחות פוטנציאליים מאידך", אומר שלמה להט.

במסגרת פעילותה תעניק החברה גם שירותים משלימים בתחום שוק ההון: שירותי ניהול כספים ותיקי השקעות ללקוחות מוסדיים ופרטיים, מקומיים וזרים. כן תינתן שירותי חתמות וייעוץ בהנפקות.

עוזרד לב עסק בפיתוח ויישום כלים פיננסיים לצורך הקמת קרן השקעות באגרו-טכנולוגיה. כן עבד כבנקאי השקעות פרטי וכיועץ למשקיעים.

מנכ"ל המכון לפיריון העבודה והייצור: רמי גביזון

מאת אפרים דוידי

שרת העבודה והרווחה, אורה נמיר, מינתה אתמול את רמי גביזון, מוותיקי העובדים הבכירים לשעבר במשרד מבקר המדינה, לתפקיד מנכ"ל המכון לפיריון העבודה והייצור. גביזון יתחיל בתפקידו ביום חמישי בשבוע הבא, ה-1 בספטמבר.

גביזון יחליף את אינג' יוסף דוריאל, המנכ"ל הוותיק של המכון הפורש לגימלאות. גביזון הוא עובד ותיק בשירות המדינה. במשך כ-30 שנה כיהן כיועץ הנדסי במשרד מבקר המדינה. הוא סיים תואר ראשון בהנדסה חקלאית ותואר שני בהנדסה אזרחית. במשך חמש שנים כיהן במשרד העבודה כסגן מנהל האגף להכשרה מקצועית.

עובדי המשקם מפגינים בירושלים (צילום: שמיין/הררי)

בדיקה של איגוד לשכות המסחר:

החשיפה היטיבה עם הייצור בענפי הטכסטיל וההלבשה

האינדיקטורים הכלכליים בענפי הטכסטיל וההלבשה (תפוקה, יצוא, השקעות ותעסוקה) מצביעים על כך, שמאז החל ביישום תהליך החשיפה בספטמבר 1991, חלו התפתחויות חיוביות המעידות על מגמת צמיחה בתחומים אלה. כך עולה מבדיקה שערך איגוד לשכות המסחר, שבחנה את מצב תעשיית מוצרי הטכסטיל וההלבשה המקומית. על רקע תהליך החשיפה.

מהנתונים עולה, כי בשנים 1991־1993 נרשם גידול של 12 אחוז במספר המועסקים בענפי הטכסטיל וההלבשה. בשנת 1993 הגיע מספר המועסקים ל-52,460 עובדים, לעומת 47,150 עובדים בטרום החשיפה.

יצוא ענפי הטכסטיל וההלבשה גדל במהלך שנים אלו בשיעור שנתי ממוצע של 7.7 אחוזים והסתכם ב-930 מיליון דולר בשנת 1993.

תפוקת ענפי הטכסטיל וההלבשה גדלה בשנים 1991־1993 בשיעור שנתי ממוצע של 6.5 אחוזים ריאלית והסתכמה בסך 8.4 מיליארד ש"ח בשנת 1993. בתפוקה הכוללת של ענפי הטכסטיל וההלבשה נרשמו שיעורי גידול ריאלי של 2% (1993) 12.7% (1992), 4.1% (1991).

בהיקף ההשקעות נרשם בתקופה זו גידול מואץ בשיעור נומינלי של 225%, אשר רובן מושות יצוא ואשר הסתכמו בסך 360 מיליון ש"ח בשנת 1993.

אלה הושגו בעיקר הודות לשינוי מבני בהרכב הענף, שעיקרו צמצום התפוקה בענף תופר הגלם ומעבר לייצור מוצרי טכסטיל והלבשה מוגמרים, שתהליך החשיפה היווה זרז חיובי לגביהן.

באיגוד לשכות המסחר מדגישים, כי נתונים אלה מפריכים לחלוטין את כל הטענות השחורות של גורמים אינטרסנטיים בענפי הטכסטיל וההלבשה, שטענו ערב תוכנית החשיפה, כי אימוץ התוכנית יגרום להעמקת האבטלה, לצמצום התפוקה והיצוא ולהקטנת ההשקעות בענפים אלה.

באיגוד לשכות המסחר מדגישים, כי החשיפה היטיבה עם ענפי הטכסטיל וההלבשה, זאת מאחר שגרמה לייעול הייצור המקומי, לשינויים מבניים חיוביים ולחיפוש אחר שווקים חדשים ביצוא.

בן 15 מחיפה תובע חברה לכוח אדם בגין הלנת שכרו

מאת אודי שרון

נער בן 15 וחצי מחיפה, שהועסק על ידי חברת כוח אדם בהפצת קופות צדקה עבור "כולל" רבי מאיר בעל הנס בטבריה, תובע את החברה בגין הלנת שכרו.

את התביעה לבית הדין האזורי לעבודה בחיפה הגישה הסתדרות הנוער העובד והלומד בחיפה. מהמסמכים שצורפו אליה עולה, כי הרב מנשה ועקנין, ראש רשת ה"כוללים" על שם רבי מאיר בעל הנס, שכר את שירותי חברת כוח האדם להפיץ את קופות הצדקה ולפדותן במגרת הפסח.

הנער טען, כי ביצע את עבודתו במשך 50 שעות בתוך 10 ימים, בהם הפיץ את הקופות בבתי עסק בחיפה. על פי החוק הוא היה זכאי לשכר של 339 ש"ח, בתוספת 48 ש"ח כדמי נסיעה. אך הוא קיבל, לדבריו, 120 ש"ח במזומן וצ'ק בסכום של 225 ש"ח שלא כובד בידי הבנק.

עולה, אם כן, שחברת כוח האדם חבה לנער עוד 267 ש"ח. נסיונות איש הסתדרות הנוער העובד והלומד לברר את הבעיה, לא צלחו.

בתביעה אחרת חייב בית הדין האזורי לעבודה בחיפה בעל בית מלאכה למיזוג אוויר לשלם לנער בן 17 מהקריות 350 ש"ח. הנער נשלח על ידי מיכללת "עמל" בקרית חיים והועסק כחניך. במסגרת תפקידו הוא סייע בהרכבת מזגנים.

בית הדין קבע, בעקבות תביעה שהוגשה לו, כי בעל בית המלאכה לא שילם לחניך דמי נסיעות כמתחייב בחוק, וגם לא את מלוא השכר שהגיע לו בתמורה לעבודתו.

ארבע מתמודדות במכרז למחשוב שכר עובדי המדינה

מאת אמנון אמר

עם פתיחת ההצעות לפיתוח המערכת הממוחשבת לשכר עובדי המדינה, מתברר כי ארבע חברות הגישו את מועמדותן למכרז שפירסם החשב הכללי באוצר. מחשוב משכורות עובדי וגמלאי שירות המדינה מבוצעת על ידי חברת מלם מערכות עוד מתקופת היותה חברה ממשלתית.

בשנה האחרונה הופרטה החברה במלואה, אולם על פי החוזה הקיים בינה לבין המדינה, תמשיך חברת "מלם מערכות" לבצע את מחשוב משכורות עובדי המדינה עד סוף השנה הבאה.

לארבע החברות שניגשו למכרז תיעוד עתה בחינה מקצועית על ידי ועדות שמונו לשם כך על ידי החשב הכללי. ממשרד האוצר נמסר אתמול, כי המשרד נערך לזרז ככל שניתן את תהליך בחינת ההצעות ובחירת הגוף הזוכה.

מוצרים חדשים ל'מעדני מזרע'

מאת יצחק פרידור

"יחוד האוכל הקיבוצי מאבד ממעמדו והקיבוצניקים מעדיפים לאכול בבית, בעיקר בארוחות ערב. רבים רוכשים פריטי מעדנייה ומזון במרכול של הקיבוץ". כך קבעה הנהלת מעדני מזרע, מפעל הבשר הלא כשר הגדול בישראל, והחליטה להגביר את מכירת מוצריה גם לקיבוצניקים באמצעות 300 מנהלי המרכולים בקיבוצי התק"ם ו"הקיבוץ הארצי".

המפעל מתכוון לקיים החודש שני מפגשים בקיבוץ מזרע בהשתתפות אותם מנהלי מרכולים ו-500 בעלי מעדניות מכל רחבי הארץ המוכרים מוצרים של "מעדני מזרע". המפגשים יעמדו בסימן השקת "קריספי" – קו מוצרים חדש הכולל שבעה מוצרי בשר שונים, שלדברי הנהלת המפעל, "טרם יוצרו כמותם בישראל".

המפעל השקיע בקו החדש מיליון וחצי ש"ח ומתכוון גם לייצא את המוצרים. כל אחד ממוצרי הסדרה החדשה הוא ארוחה איכותית ולא "עוד" שניצל, כמו: קוטלט בציפוי פריך – קוטלט לבן מצופה ללא עצם; קורדון בלה – נתחי בשר הודו ממולאים בגבינה ושינקן;

צ'יסבורגר בציפוי פריך – בשר בקר עם פרוסת גבינה צהובה; שניצל הודו – בשר הודו עם ציפוי פירורים פריך במיוחד; כדורי בשר בקר בציפוי פריך; נתחי בשר לבן בציפוי פריך ונתחי בשר הודו במרינדה.

ועדים ועובדים / אפרים דוידי

המשקם: הפגינו וניצחו

יותר ממאה עובדיה המוגבלים של חברת המשקם בירושלים הפגינו אתמול, בשעות הבוקר, מול משרד העבודה והרווחה בירושלים. דלתות המשרד נסגרו, אך לא היה חשש למעשי אלימות, כי העובדים רצו בסך הכול לקבל את דמי ההבראה במלואם.

העובדים עזבו את המפעל המקומי בירושלים – זה היום השני שהמפעל השבת – והלכו לקריית הממשלה כדי לדרוש את המגיע להם. אחד מחברי הנהגת ההסתדרות שהביע תמיכה בשובתים וביקר לפני ההפגנה במפעל הירושלמי, בנימין גונן, מסר אמש כי הוא מזועזע. "המפעל נראה כלקוח מרומן של צ'רלס דיקנס".

גונן נשא דברים בפני המפגינים-שובתים והביע את תמיכת ההסתדרות בהם. בין המפגינים היה גם האחראי על הטיפול בעובדי "המשקם" בהסתדרות, דוד ציצוביץ. לקראת סיום ההפגנה מסר למפגינים אחד מעובדיו הבכירים של משרד העבודה והרווחה (המפעל מתוקצב על ידי המשרד והסוכנות היהודית), כי במשכורת הקרובה ישולמו כל דמי ההבראה.

גונן: "ניצחון של ממש. אני כל כך שמח שהעובדים השיגו את שלהם. הם מנסים להתמודד עם מוגבלויות שונות, עובדים בתנאים קשים, וגם מקבלים שכר זעום. פעם אחת לפחות שיקבלו את המגיע להם, בלי תרגילים ובלי התחכמויות".

יו"ר האגף לאיגוד מקצועי, עמיר פרץ, מסר אמש כי הוא תומך בדרישתם של עובדי "המשקם". הוא פנה אל סגן הממונה על התקציבים במשרד האוצר, שי טלמון, וביקש ממנו לבדוק אפשרות להקדים את ההעברה התקציבית למשרד העבודה והרווחה לצורך תשלום מלוא דמי הבראה לעובדים. טלמון הבטיח לסיים את הבדיקה עד מחר.

רוצים להקים ועד (ג')

זה כשבוע אנו עוקבים במדור על מאמצי קבוצת עובדי תחנת הכוח בחדרה של חברת החשמל להקים ועד. כתבנו כי העניין יצא מתחום החברה והיה לפולמוס בין חברי הוועדה המרכזת (הנהגת ההסתדרות).

כתבנו גם שיורם אוברקוביץ, שהוא גם יו"ר ארגון העובדים, מתנגד להקמת הועד.

שני חברים אחרים בהנהגה, בנימין גונן ומישל אלמליח, בצדדים בקבוצת העובדים. חבר למפלגה של אלמליח (מפ"ם) וגם חבר הנהגת ההסתדרות, אפרים ז'ילוני, יצא בימים האחרונים בתמיכה בעמדה של אוברקוביץ.

אגב, ז'ילוני שהוא בכיר באגף לאיגוד מקצועי, נושא באחריות במסגרת ההסתדרות על הטיפול בעובדי חברת החשמל. ז'ילוני כתב אל מזכיר מועצת פועלי חדרה, רמי זילברשטיין, כי "על פי תוצאות הבחירות למועצת המחוז, נבחרו הנציגים למועצה הארצית ומדובר, אפוא, בנציגות 'המוסמכת היחידה של כלל העובדים במפעל או במוסד'.

"טענות בדבר היעדר שיג ושיח בין הנהלת החברה לבין עובדיה אינן ממין העניין הנדון. כישורי 13 העובדים היו ידועים לציבור הבוחרים. הוא הדין באשר למסגרת הארגונית-ייצוגית שעמדה למבחן הבוחרים ולא היתה זרה למועמדים או כפויה עליהם".

במלים אחרות, נבחרו נציגים למועצת העובדים במחוז הצפון, ואין צורך להקים ועד מקומי. עם זאת כתב ז'ילוני לזילברשטיין, שיש לברר את "הקילקולים לכאורה ביחסים בין הנבחרים מקרב עובדי תחנת חדרה, הנמנים עם נציגות העובדים בצפון, לבין חבריהם.

"יש מקום לברר את העניין והנני מוכן ומזומן לעשות כן. במסגרת הבירור ניתן להעלות גם את סוגיות חלוקת העבודה והמטלות של נציגי תחנת הכוח בחדרה במסגרת שליחותם כנבחרי הציבור במחוז הצפון, וכן את אחריותם ואופן הטיפול בבעיות המקומיות הפרסניות בתחנה על רקע שמירת זכויות העובדים".

מיליון מובטלים

על פי דו"ח מיוחד של הוועדה הכלכלית והחברתית של הליגה הערבית, מספר המובטלים במדינות ערב הוא כ-42 מיליון. זאת, על פי נתונים מסוף 1993.

השוואה בין סוף 1992 לסוף 1993 מעלה, כי מספר המובטלים בארצות ערב גדל בכ-9.5 אחוזים תוך שנה. עוד עולה מהדו"ח, שכ-40 אחוז מהמובטלים סיימו לימודים אקדמאים, או לימודים אקדמאים חלקיים. על פי הערכות הוועדה, על מנת ליצור מקומות עבודה חדשים יש צורך בהשקעה של 16 מיליארד דולר.

"הבדים המיובאים מתורכיה פגומים וגורמים נזק ליצוא"

מאת כתבנו הכלכלי

"איכות הבדים הצבועים המיובאים מתורכיה היא מתחת לכל ביקורת וגורמת נזקים ליצואני הטכסטיל". כך אומר מנכ"ל חברת הטכסטיל יפית מודל, מנשה מולאים. באחרונה גבר יבוא בדים צבועים מתורכיה, בעיקר ע"י יצרני טכסטיל ישראלים המייצאים לשוק האמריקאי.

יצואנים אלה פנו לשוק התורכי כתוצאה מ"חלון ההזמנות" שנפתח בפניהם עקב המצב הכלכלי בתורכיה. מצב זה הביא לפיחותים רבים בשער הלירה התורכית והוזלת הבדים התורכים ליצוא.

כמה גורמים מאפשרים ליצרנים התורכים להוזיל את מחירי הבדים הצבועים:

1. המצב הכלכלי הקשה בשוק המקומי התורכי.
2. פיחותים תכופים.
3. אי הקפדה על תנאי איכות הסביבה, דבר המוזיל את עלות הצביעה.
4. שכר עבודה נמוך.
5. סיבסוד כבד של יצוא הטקסטיל על ידי הממשלה התורכית.

בשבועות האחרונים, עם הגעת המשלוחים הראשונים של בדים מתורכיה, התברר ליצרני הטכסטיל כי הבדים פגומים ברובם. חלק מהייצרנים פנו לחברה הבת של יפית מודל, חברת סמנון העוסקת בצביעת בדים, וביקשו לתקן פגמים בבדים הפגומים (ניקוי, מתיחה וכו'). כתוצאה מגילוי הפגמים לא עמדו כמה מהיצואנים במועדי האספקה עליהם התחייבו, ונגרמו להם נזקים נוספים.

יפית מודל, שייבאה גם היא בדים מתורכיה, החליטה להפסיק את יבוא הבדים הצבועים מתורכיה ולהתמקד ביבוא חוטים גולמיים.

לפי הערכות יובאו מתורכיה בחודשיים האחרונים כ-250 טון בדים שמחירם הכולל כ-1.5 מיליון דולר. מחיר כמות בד כזו מתוצרת הארץ הוא כשני מיליון דולר.

יצרני הבדים החברים בהתאחדות התעשיינים התכנסו בשבוע שעבר ודנו בדרכים למלחמה ביבוא הבדים מתורכיה ומשווקים אחרים.

חברת "אני פו זו מבטלגיות" חתמה על הסכם לייצא לארה"ב מברשות שיניים ישראליות "סלאק אנד וייט" בשלושה מיליון דולר. המברשת, המוצגת בתערוכת אדם המעצב, מורכבת משני ראשי זיפים המסתובבים בארבעה כיוונים בו זמנית ומבצעת 3,600 סיבובים בדקה.

קרנות נאמנות

נכון ליום 23.8.94

הקרן	מחיר היחידה	מחיר הפדיון	השינוי בנקודות	השינוי באחוזים
אב	13349.54	13247.96	426.79	3.33%
אבוקה	1690.57	1657.93	50.61	3.15%
אביר	162.41	159.54	3.73	2.39%
אגוז	785.08	769.95	5.76	0.75%
אגס	315.27	309.28	2.54	0.83%
אודם	858.51	842.85	23.88	2.92%
אוורגרין	86.27	85.98	3.12	3.76%
אוורגרין שקלה	102.02	101.42	0.81	0.80%
אופיר	403.43	400.92	2.93	0.74%
אוצר אג מדינה	106.72	104.76	0.87	0.84%
אוצר גמישה	69.95	68.73	1.57	2.34%
אוצר מניות	78.68	77.33	1.88	2.51%
אור	792.85	787.90	21.05	2.74%
אורלי	945.23	938.65	10.99	1.18%
אוריון	[illegible]	[illegible]	-0.32	-0.20%
אורן	2864.71	2808.80	33.52	1.21%
אחריות אגח מד	303.73	299.22	2.16	0.73%
אחריות גמישה	440.24	431.49	11.08	2.65%
אחריות מניות	308.33	[illegible]	-9.62	[illegible]
אחריות נדלן	238.71	233.21	9.57	4.27%
אחריות נפט ומח	250.71	245.17	15.95	6.97%
אחריות	137.27	134.58	2.08	1.58%
אחריות מטח אגח	96.32	94.96	-0.92	-0.96%
אחריות תושב חוץ	70.90	69.07	-3.06	-4.25%
אטלס פ ק	96.16	93.97	-1.92	-2.00%
איגן	159.10	155.05	-1.37	-0.88%
איילות 90	176.36	172.87	3.74	2.21%
איילות בטוחה	103.62	102.98	0.23	0.22%
איילות וליבוס	81.45	79.67	-1.26	-1.58%
איילות כרמ	153.93	150.96	5.28	3.62%
איילות מעוף	123.76	123.16	2.73	2.28%
איילות פיננסים	67.19	65.86	2.17	3.39%
איילות שוקים	60.16	59.05	2.42	4.25%
איילות תעשיות	64.61	63.31	2.36	3.87%
אימפקס ומשיח	102.16	100.49	0.88	0.88%
איתן	232.70	226.40	2.65	1.17%
אלון	1523.95	1494.86	11.98	0.81%
אלמות ביטוח	67.91	66.62	2.14	3.34%
אלמוג	324.87	318.84	2.52	0.80%
אמינא נדלן מניב	87.50	85.81	-2.42	-2.75%
אמירים קרן נאמנות	92.24	91.55	1.53	1.70%
אנליסט אג חבר	206.30	202.20	3.39	1.70%
אנליסט אג מדינ	291.73	287.55	2.99	1.05%
אנליסט אירופה	119.00	115.77	-4.47	-3.72%
אנליסט גמישה	508.91	495.91	15.23	3.17%
אנליסט מניות	765.26	757.57	24.61	3.31%
אנליסט תעשיות	245.03	236.67	7.63	3.22%
אסף	183.29	181.09	2.85	1.60%
אפיקים אגח	210.65	206.00	4.38	2.17%
אפיקים גמישה	144.17	141.18	4.21	3.07%
אפיקים חו"ל	124.74	121.73	-5.08	-4.00%
אפיקים מניות	243.53	238.19	9.47	4.14%
אפסילון 36	84.04	82.93	3.12	3.90%
אפסילון אג חברות	108.60	107.19	2.53	2.41%
אפסילון אג מד	145.10	143.24	2.13	1.51%
אפסילון מניות	175.30	173.06	5.79	3.47%
ארז	253.73	250.77	7.41	3.05%
אש	699.35	684.74	30.79	4.71%
אשל	521.74	511.64	4.94	0.97%
אתגר	112.45	110.37	2.92	2.73%
אתרוג	746.66	741.58	13.11	1.80%
בדולח	674.79	662.65	14.52	2.24%
בונד	132.61	130.77	1.95	1.51%
בורסון גמישה	74.51	73.99	1.45	1.99%
בטוחה 30 פלוס	145.81	143.63	4.17	3.00%
בטוחה אגח מדינה	1649.61	1627.06	16.43	1.02%
בטוחה אגח	2164.28	2153.88	37.79	1.79%
בטוחה גמישה	2129.27	2098.69	45.18	2.20%
בטוחה חו"ל	119.93	117.10	-0.46	-0.39%
בטוחה מניות	3749.05	3692.98	108.60	3.03%
בסט	178.93	176.43	8.44	5.02%
בריון	165.72	163.89	4.54	2.86%
בריש	2258.14	2214.26	37.08	1.70%
בריאות	62.43	61.47	2.16	3.66%
ברק	1920.80	1883.46	36.91	2.00%
בר"ש	4704.65	4617.01	53.61	1.17%
גבע	303.36	299.26	3.54	1.20%
גורן	503.83	494.30	6.06	1.29%
גיא	482.89	476.20	11.75	2.53%
גל	81.34	80.24	1.58	2.00%
דובדבן	1862.80	1849.71	50.10	2.78%
דוברת שרם אגח	112.25	110.44	2.11	1.95%
דוברת שרם גמיש	120.84	117.81	2.57	2.23%
דוברת שרם מניות	74.55	72.61	2.32	3.31%
דוכס	164.16	162.37	1.33	0.83%
דולב	666.54	661.63	4.93	0.75%
דולר	189.79	187.34	-4.16	-2.17%
דוגן	692.84	680.12	9.14	1.36%
דקל	2129.14	2088.24	55.88	2.75%
הדס	1811.45	1791.50	62.58	3.62%
הון פקן	72.82	71.49	1.92	2.74%
הוק	117.74	117.09	1.25	1.08%
היידק 90	207.34	205.70	2.16	1.06%
היובל	169.38	167.57	5.15	3.18%
הילה	360.48	359.04	2.13	0.60%
הצבי	882.15	872.24	22.38	2.63%
הראל-רביאה	174.38	172.07	2.12	1.25%
זוהר	348.58	343.80	3.44	1.01%
זיו	433.57	427.55	5.33	1.26%
זיק	368.87	360.01	13.29	3.83%
זלי אבלטון סטור	100.25	99.50	1.66	1.69%
חו"ל	195.82	191.25	-2.21	-1.15%
חלוץ	318.70	317.91	1.10	0.35%
חלמיש	249.46	246.70	2.44	1.00%
חץ	356.81	356.81	1.10	0.31%
טופז	313.43	306.74	-4.83	-1.55%
טל	13471.85	13209.33	281.22	2.16%
טלדו	105.23	104.08	2.25	2.21%
טריגון 5	133.38	132.18	-1.15	-0.86%
יבול	507.69	498.24	4.03	0.82%
יהלום	878.02	861.96	27.03	3.24%
יוצמה	165.87	162.80	2.36	1.47%
יסודות	2357.13	2307.65	123.77	5.67%
יעד	189.75	188.18	2.59	1.39%
יעד גמישה	78.87	78.08	2.25	2.96%
יער	80.52	79.56	2.74	3.56%
יערה	395.14	387.83	3.52	0.92%
ישראל אמריקה	134.65	131.15	-1.59	-1.30%
כוכב	137.26	134.67	4.12	3.15%
כספים פק ן	77.91	76.50	1.89	2.52%
כללי אגח מד	347.06	340.47	5.45	1.63%
כללי אייל 50	117.83	116.05	2.98	2.64%
כללי אייל 25	146.32	145.02	3.51	2.47%
כללי אייל אג	153.06	151.54	3.97	2.68%
כללי גמישה	1071.02	1049.84	39.79	3.93%
כללי זמינה	102.17	102.17	0.07	0.07%
להק-אגמיה	160.94	159.21	6.73	4.43%
להק-אגתה	214.83	210.95	4.73	2.30%
להק-אקוור 5	659.67	655.51	20.08	3.16%
להק-דוכיפת	567.78	557.40	14.52	2.67%
להק-זמיר	651.72	644.53	22.42	3.60%
להק-חוחית	439.99	431.89	5.07	1.19%
להק-יסעור	111.50	110.71	0.81	0.74%
להק-כחל	300.93	295.15	-4.29	-1.43%
להק-סלעית	121.41	119.20	4.35	3.78%
להק-סנונית	443.96	441.18	4.59	1.05%
להק-עפרוני	408.70	401.18	3.70	0.93%
להק-צופית	515.21	505.67	7.04	1.41%
להק-קוסמוס	101.02	100.47	-0.17	-0.17%
להק-רום	78.43	76.97	-2.11	-2.67%
להק-שחמוג	78.87	77.93	2.81	3.75%
להק-שחף	154.54	151.69	1.61	1.07%
להק-שדרג	176.10	174.79	3.15	1.83%
להק-שקטי	156.38	153.52	4.45	2.99%
להק-תור	299.36	296.07	7.16	2.48%
להק-ידירות	65.42	64.23	1.94	3.13%
למשקיע	380.91	376.53	5.01	1.35%
לפיד	1430.77	1402.95	50.97	3.77%
לשם	1059.31	1047.45	10.02	0.97%
מבחר	388.40	384.84	2.22	0.58%
מבטח	1172.92	1161.99	8.79	0.76%
מבנה	301.89	299.08	9.51	3.28%
מגיק	209.67	204.92	5.48	2.75%
מגד	688.03	681.59	5.10	0.75%
מגדל אגב מניות	63.25	61.76	2.91	4.93%
מגוון	1356.38	1343.71	13.33	1.00%
מגור פיננסי	73.21	72.49	2.06	2.94%
מד דקלה	104.51	103.53	2.02	1.98%
מד מעוף	127.64	126.71	2.81	2.33%
מדיטל	118.90	117.35	-1.23	-1.03%
[illegible]	[illegible]	1696.83	32.16	3.02%
מודיה 5	125.40	124.36	-4.29	-3.33%
מואן	94.50	93.11	3.64	4.09%
מזרחי אייל	81.57	81.13	2.02	2.56%
מזרחי אייל אגח	79.83	79.38	1.50	1.92%
מטח	179.01	173.83	-9.55	-5.22%
מיטב אגח מד	3486.04	3455.65	48.09	1.41%
מיטב אופציות	65.41	64.75	3.74	6.13%
מיטב גמישה	1906.92	1890.83	50.58	2.75%
מיטב מטיח	223.38	221.43	3.28	1.50%
מיטב מניות	182.06	180.05	7.44	4.30%
מיטר	306.80	303.95	2.14	0.71%
מירב	108.08	107.57	1.37	1.29%
מכלול	542.31	538.90	15.10	2.88%
מלכוית	203.65	199.89	2.19	1.11%
ממון	190.35	188.53	3.27	1.77%
מנוף	145.00	142.34	6.51	4.79%
מעגל	64.37	0.00	-	-
מעוף	2294.58	2273.12	31.16	1.39%
מעופים גמישה 50	107.46	106.86	2.45	2.36%
מעיין	1034.57	1024.97	7.28	0.72%
מעלה מעוף פרך	120.81	118.57	2.64	2.28%
מעתן	89.26	88.42	2.77	3.22%
מקשה	872.84	865.31	4.94	0.57%
מרווח	441.02	436.92	5.29	1.22%
מרום צקן אגח	104.41	102.91	0.69	0.68%
מרום	4202.55	4163.15	31.68	0.77%
מרכזית אגח מדינה	97.34	96.55	1.09	1.15%
מרכזית מניות	69.97	69.39	2.21	3.30%
מרכזית מעוף	118.49	118.20	2.79	2.43%
מרץ	337.15	333.97	8.51	2.62%
משאבי טבע	77.18	75.70	2.85	3.90%
משתנים	242.30	241.48	6.85	2.91%
נגה	590.06	582.07	11.18	1.96%
נוף	317.29	314.74	10.99	3.62%
נטיף	1402.84	1386.88	36.83	2.73%
ניל	846.22	834.48	27.87	3.45%
נסיכה קונטיננטל	61.39	60.26	2.85	5.00%
נר	215.94	215.02	4.46	2.10%
נשואה אגח חברות	125.13	124.21	2.10	1.72%
סגולה	257.33	252.55	2.16	0.86%
סיגמא גמישה	87.60	86.76	0.77	0.90%
סיון	175.77	173.24	6.26	3.75%
סיטרון אגח	122.65	120.43	3.08	2.63%
סלע	975.62	967.29	7.23	0.75%
סער	141.67	139.00	2.55	1.87%
ספנות אגח ק.	104.02	103.62	0.78	0.76%
ספנות קרן מניות	68.64	68.35	1.32	1.97%
עדיף	113.36	111.29	4.39	4.10%
עומר	157.48	154.62	1.91	1.25%
עדית	3085.32	3049.80	67.34	2.26%
עמדה 10	138.20	136.64	3.64	2.74%
עמדה אמריקאית	66.92	65.91	-2.37	-3.49%
עמדה יצוא	66.64	65.84	1.91	2.98%
עמדה כללית	162.73	160.90	2.35	1.48%
עמדה מעוף	132.03	130.89	2.92	2.28%
עמדה משולבת	218.33	216.70	9.24	4.44%
עמיל אגח	98.54	97.70	1.60	1.67%
ענבל	131.61	131.35	1.32	1.02%
ענבר	138.65	136.04	1.03	0.76%
ערמון	154.17	151.26	0.01	0.01%
פיא	5599.54	5494.42	85.10	1.57%
פיא 2000	66.15	64.71	2.31	3.73%
פיא זינוק	60.79	59.66	2.17	3.81%
פיא מעוף	122.26	121.49	2.70	2.27%
פיא עולמית	74.66	72.97	-1.78	-2.37%
פיא פריים	96.16	95.42	-0.39	-0.41%
פיוניר אג חו"ל	96.25	94.70	-0.82	-0.85%
פלא	220.62	217.93	4.14	1.93%
פנטר	462.52	458.67	12.84	2.88%
פסגות 50	206.23	203.69	4.60	2.31%
פסגות גמיש	410.01	407.36	8.82	2.21%
פסגות חו"ל	95.94	93.41	-0.26	-0.28%
פסגות יציב	410.18	407.64	9.51	2.39%
פסגות כל חודש	103.61	101.77	0.67	0.66%
פסגות כל רגע	136.12	136.11	0.34	0.25%
פסגות ליטיס	214.22	212.39	5.83	2.82%
פסגות מבט לשלום	87.50	86.92	3.09	3.68%
פסגות מדד	373.26	366.41	3.45	0.95%
פסגות מטרח	377.48	369.74	4.44	1.22%
פסגות מלכיר	318.02	315.30	2.43	0.78%
פסגות מניות	579.59	565.99	19.53	3.58%
פסגות משולבת	421.48	413.81	6.27	1.54%
פסגות עולם	118.80	116.18	1.48	1.29%
פסגות על קרן	64.70	63.30	2.59	4.25%
פסגות פיקוס	69.63	66.54	2.22	3.36%
פסגות תאגידים	363.40	356.68	3.34	0.95%
צבר	226.34	224.01	2.35	1.06%
צוק	265.98	264.66	3.14	1.20%
צמיד	3192.51	3172.49	23.52	0.75%
צמיחה אגח מד	1402.92	1394.53	11.60	0.84%
צמיחה גמישה	2302.55	2287.83	63.00	2.83%
צמיחה יצוא	181.79	180.49	5.68	3.25%
צמיחה מניות	461.52	458.72	13.64	3.07%
קלע	616.79	613.72	12.90	2.15%
קפיטל חו"ל	100.24	98.44	-2.72	-2.69%
קפיטל מניות	79.33	78.28	2.74	3.61%
קשת	313.16	307.40	3.49	1.15%
רוזן	136.84	134.13	-0.60	-0.44%
רימון	336.57	336.12	1.58	0.44%
רעם 90	299.75	293.50	17.86	6.47%
רשף	392.05	383.63	-4.11	-1.06%
שביט	476.52	471.16	5.77	1.24%
שחר	159.44	156.38	1.57	1.01%
שילה	1906.51	1892.59	46.31	2.51%
שמורה קס	97.82	0.00	-	-
שפיר	1036.09	1016.94	8.04	0.80%
שסק	698.07	684.44	22.26	3.36%
שעון	183.74	182.22	2.03	1.11%
שקד	254.79	249.89	-0.40	-0.16%
תאנה	1100.90	1081.74	26.13	2.47%
תבל	904.92	895.46	-4.15	-0.46%
תדהר	2229.11	2217.55	40.34	1.85%
תוכנה ותקשורת	82.16	80.17	-1.60	-1.95%
תמר	127.19	126.18	3.95	3.28%
תמריץ	75.57	74.16	1.70	2.36%
תנופה	275.40	270.45	2.50	0.93%
תגמה	732.19	[illegible]	7.23	0.99%
תפוח	500.94	497.63	5.22	1.06%
תרשיש	152.04	149.26	1.02	0.69%
תשרי	1369.32	1359.47	18.78	1.40%

* השינוי חושב לפי מחיר הפדיון.

חשוד במכירת חשבוניות־מס פיקטיביות נעצר בחיפה

מאת אורי שרון

חוקרי המכס המע"מ בחיפה חושדים, שנעים אל־עמור מכפר יאסה ביו"ש מנהיג רשת למכירת חשבוניות־מס פיקטיביות, על שם תושב מזרח ירושלים ותושב לוד. שופט שלום בחיפה האריך אתמול את מעצרו בשלושה ימים.

חוקרי המכס, אורי ליאתים ואריה שורץ, טענו בפני השופט, עמירב רגר, כי אל־עמור פתח תיקים במע"מ על שמם של עבד־אללה באדר וסאלם עישווי, השתמש בהם כ"אנשי קש" והפיץ באמצעותם חשבוניות־מס. עמלתם היתה בגובה המע"מ או עמלה אחרת.

במהלך החקירה נתגלו חשבוניות חשודות כפיקטיביות בסכום כולל של כ־4.4 מיליון ש"ח, כאשר המע"מ עליהן הוא יותר מ־650 אלף ש"ח. עוד עולה חשד, שאל־עמור מעורב בהפצת חשבוניות פיקטיביות נוספות בהיקף כולל של 2.9 מיליון ש"ח כולל מע"מ.

החשוד אותר בסיוע שלטונות הצבא ונעצר ביום ראשון במחסום משטרתי, לאחר שלא התייצב לחקירתו למרות שידע שהוא דרוש לחקירה. לדברי החוקרים, הלה הודה בחקירתו בקשריו עם באדר, אך הכחיש כל קשר לעישווי.

העלימו הכנסות ע"י רכישה של חשבוניות מס פיקטיביות

מאת אלי ברנר

מחלקת החקירות באגף המכס והמע"מ בתל־אביב עצרה בתחילת השבוע כמה חשודים בהעלמת הכנסות בשיטת רכישת חשבוניות מס פיקטיביות.

אורי שם טוב (29) מקריית אונו, העובד כקבלן משנה עבור חברת פרסום בהדבקת שלטי חוצות, קנה על פי החשד חשבוניות מס פיקטיביות מחשודים אחרים שחלקן מזויפות, כלומר, מספר העוסק הרשום בהן אינו רשום במע"מ.

בידי חוקרי המע"מ ראיות לכאורה, כי בשנים 1991־1992 הוא רכש חשבוניות מזויפות, הכניס אותן לספרי החשבונות, ניפח את הוצאותיו ונמנע בדרך זו מתשלום מס אמת. ס"כ החשבוניות הפיקטיביות שרכש מגיע ל־240 אלף ש"ח.

חוקר המע"מ, שלומי אביאב, טען בבית המשפט כי שם־טוב הודה בחקירתו כי רק אחת מאותן חשבוניות היא פיקטיבית ומזויפת. החשוד שוחרר ממעצר בערבות ונאסר עליו לצאת את הארץ.

יגאל הרצל (41) מקריית אונו, גם הוא מדביק שלטי חוצות לפרסום באמצעות חברה בבעלותו בשם י. הרצל פרויקטים בע"מ, חשוד כי הקים חברה נוספת בשם "עבודות אלומיניום וזכוכית" אותה רשם על שם בנו בן ה־16 ושאותה הוא מנהל בפועל.

חוקרי המע"מ טוענים, כי השתמט בשנת 92' מתשלום מע"מ על עסקות בסכום של כ־20 אלף ש"ח. כן נטען כי הרצל רכש חשבוניות פיקטיביות בכחצי מיליון ש"ח והכניס אותן לספרי החשבונות שלו כדי להגדיל את הוצאותיו ולהשתמט מתשלום מס.

הרצל הודה בחקירתו כי לא דיווח למע"מ על חלק מהעסקות שביצע בחברתו, אך הכחיש את רכישת החשבוניות הפיקטיביות. הוא שוחרר ממעצר בערבות כספית ויציאתו מהארץ עוכבה.

יעקב אליהו (58) ממושב תנור, בעליה של חברת אילה לבנייה, יצר על פי החשד קשר עם בדיר עטאף שנעצר אף הוא, ויחד הונו את שלטונות מע"מ במאות אלפי ש"ח באמצעות קיזוז חשבוניות מס פיקטיביות ומכירת חשבוניות. גם אליהו שוחרר בערבות והוצא נגדו צו עיכוב יציאה מהארץ.

בדיר עטאף ואחמד חמדאן חשודים כי פתחו חברה בשם "אדיר רגב בע"מ", ובאמצעותה רכשו ומכרו חשבוניות מס פיקטיביות במיליוני ש"ח שהתגלגלו בין כמה חברות. השניים נעצרו לפני עשרה ימים.

מוסה עודה (42) מכפר קאסם, בעל חברה לשירותי כוח אדם, חשוד כי יצר קשר עם בדיר עטאף ומחמד חמדאן ורכש מהם חשבוניות מס פיקטיביות במיליוני ש"ח ששימשו, ככל הנראה, כיסוי להעסקת פועלים מהשטחים שלא דרך לשכות התעסוקה. למרות שהחקירה בראשיתה, לא התנגד חוקר המס כליף לשחרורו בערבות של החשוד.

"אלדור מחשבים" תספק דיסקים שליפים למשרד הביטחון

מאת הדס גייפמן

חברת אלדור מחשבים זכתה במכרז לאספקת דיסקים שליפים של משרד הביטחון. במסגרת העסקה תספק אלדור כ־150 מארזים שליפים, אשר יותקנו במחשבים אישיים באתרים רגישים במערכת הביטחון. כן תספק אלדור למערכת הביטחון מאות דיסקים בנפחים שונים, תתמוך, תתקין ותסייע בקביעת נוהלי העבודה. המכרז לדיסקים השליפים מוערך בכ־350 אלף ש"ח.

הרצל איזק, מנהל מכירות למגזר הבטחוני באלדור מחשבים, מסר כי מארזי הדיסקים השליפים מתאימים במיוחד לסקטורים הנדרשים לאבטחת מידע ברמת גבוהה במיוחד כגון המגזר הפיננסי, חברות ביטוח, המגזר הרפואי, המגזר הבטחוני ועוד. "עד לתקופה האחרונה נמנעו ארגונים רבים ממגזרים אלו להשתמש במחשבים אישיים בשל העבודה שקשה לאבטח את המידע באופן מוחלט.

בסיום העבודה שולפים את הדיסק מהמארז המיוחד ומאחסנים אותו במקום מאובטח. כך ניתן להמשיך לעבוד על המחשב עם דיסק אחר, ועם זאת, אין חשש כי הנתונים ייחשפו לעיניים בלתי מורשות".

מכרז הדיסקים השליפים של משרד הביטחון כלל שני שלבים: שלב א' לדיסקים שליפים ברמת שרידות גבוהה במיוחד, ושלב ב' לדיסקים שליפים ברמת שרידות נמוכה. חברת אלדור זכתה בשלב א' ותספק מארזים ודיסקים שליפים בעלי רמת שרידות גבוהה המאפשרת שליפה יומיומית.

"אלדור מחשבים" זכתה בפרויקט חשוב בסניף הישראלי של רשת התיירות אר.סי.איי להשכרת יחידות נופש משפחתיות, המשקיעה בימים אלו בשוק הישראלי. היא מחזיקה בכ־2,500 יחידות נופש ברחבי העולם המשרתים כ־1.6 מיליון משפחות נופשים.

היקף פרויקט הקמת מערך המידע מוערך בכחצי מיליון ש"ח, וכולל הקמת רשת תקשורות מקומית עם שרת ותחנות קצה מתוצרת חברת די.אי, מערכת תוכנה ייעודית לתחום התיירות, מערכת תקשורות לקישור הסניף המקומי עם המרכז באירופה, וכן שירותי תמיכה והדרכה שוטפים.

"הקשר עם אלדור תרם לנו הרבה יותר מנושא המחשוב", אומר גרהם בראון, האחראי על הסניף הישראלי של הרשת.

רענן אלתגר, מנהל אגף אורחי באלדור מחשבים, מוסר כי בשנתיים האחרונות מורגשת מגמה משמעותית במגזר התיירותי, להתבסס על מחשבים אישיים ורשתות תקשורות מקומיות. אלתגר מציין, כי בימים אלו נמצאת אלדור במשא ומתן מתקדם עם כמה רשתות בתי מלון ומשרדי תיירות נוספים בישראל.

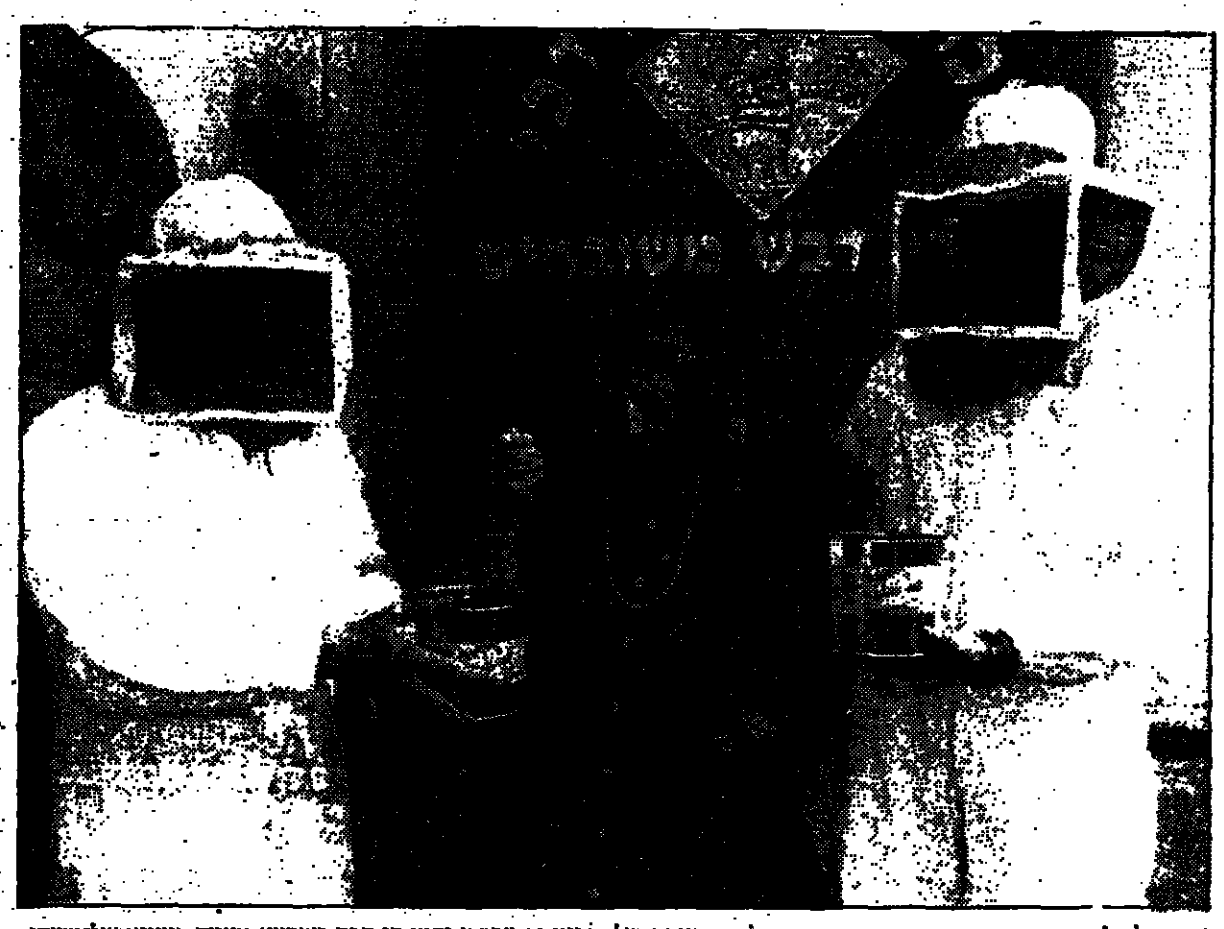

מאשה לובלסקי, סבתה של שר התמים, ביקרה אתמול במכוורת של קיבוץ יד מרדכי וכמו מר הדב קשישא טעמה קמצוץ־שלושהו. העובדים סביבה היו עסוקים מעלה ראש כדי לספק את דרישת השוק לקראת ראש השנה. העבודה מתנהלת בשלוש משמרות.

"רמת החיים תגדל השנה ב־5%"

מאת אמנון אמר

משרד האוצר שינה אתמול חלק מתחזיותיו המוקדמות על התפתחות המשק בשנת 1994. על פי התחזיות המעודכנות, תגדל השנה רמת החיים (הצריכה הפרטית לנפש) בכחמישה אחוזים, ולא בכארבעה אחוזים כפי שחזה האוצר קודם לכן.

היבוא האזרחי יגדל השנה בכעשרה אחוזים, לעומת תחזית של כשמונה אחוזים באומדן הקודם. עם זאת, גדל כבר היבוא האזרחי במחצית הראשונה של השנה בכ־14 אחוז לעומת מחצית השנה הקודמת. גידול מהיר זה ביבוא היה גבוה מהדרוש להתפתחות התוצר, והוא לווה לכן בגידול ניכר במלאים.

מסיבה זו סבור האוצר, כי במחצית השנייה של השנה צפויה התאמת רמת היבוא להתפתחות התוצר, שתגרום להצטמצמות ביבוא. התמתנות מסוימת צופה האוצר בתקופה זו גם בצריכה הפרטית.

תחזית מעודכנת זו כלולה בסקירה הכלכלית החודשית שפירסמה אתמול הסמנכ"ל לכלכלה במשרד האוצר, ציפי גל־ים. גל־ים מעריכה, כי גם לאור הנתונים החדשים שהצטברו באוצר על המחצית הראשונה של השנה, לא ישתנו אומדני הצמיחה המקוריים: התוצר המקומי הגולמי יגדל השנה ב־6.2 אחוזים, ואילו תוצר הסקטור העסקי יגדל ב־7.4 אחוזים.

גם אומדן הגידול ביצוא לא השתנה והוא אמור לגדול השנה בכתשעה אחוזים. עוד צופה הסמנכ"ל לכלכלה, כי בשל סיום השפעת הסגר על הפעילות הכלכלית, תואץ במחצית השנייה של השנה הפעילות בענף הבנייה למגורים ותתחזק ההתרחבות בתוצר.

מהסקירה עולה עוד, כי הצמיחה הממשית לנפש עלתה במחצית הראשונה של השנה בכשבעה אחוזים. מרבית הגידול, כשיעור של 5.4 אחוזים, נרשם ברבעון הראשון בעוד שברבעון השני חלה התמתנות בקצב הגידול ורמת החיים עלתה בתקופה זו ב־1.3 אחוזים בלבד.

גידול ניכר של 21 אחוז נרשם במחצית הראשונה של השנה בצריכת ישראלים בחו"ל, זאת בהמשך לגידול של 28 אחוז שנרשם בשנת 1993. ביצוא התיירות, לעומת זאת, נרשמה ברבעון השני של 1994 ירידה של 20 אחוז. ירידה חדה של 27 אחוז נרשמה בתקופה זו ביצוא החקלאי, ואילו היצוא התעשייתי ללא יהלומים ירד באחוז אחד.

ח"כ טמקין: מי הרוויח ומי הפסיד מההתרחשויות האחרונות בבורסה?

מאת אמנון אמר

חבר ועדת הכספים, ח"כ בני טמקין ממרצ, פנה אתמול למנכ"ל הבורסה, סם ברונפלד, בבקשה לקבל פרטים על האנשים והגופים שמכרו מניות ביום הראשון לחידוש המסחר בבורסה, ועל אלה שרכשו מניות ביומיים שלאחר מכן.

לדברי ח"כ טמקין, קיימת אפשרות כי המסע הנרחב שהתנהל נגד מיסוי הבורסה, שבו נטלו חלק גם חוברי הליכוד, יצר מצב שבו מכר הציבור הרחב מניות זולות לבעלי עניין. לדבריו, עולה החשד כי ההיסטריה שנוצרה בעידוד הליכוד נועדה לא רק לנגח את שר האוצר, אלא גם לשם יצירת רווחים, שהמפסידים העיקריים ממנה הם המשקיעים הקטנים.

ח"כ טמקין מחליף בוועדת הכספים את ח"כ חיים אורון, שמונה לתפקיד גזבר ההסתדרות. את הנתונים ממנכ"ל הבורסה מבקש טמקין לקבל לקראת הדיון המיוחד במיסוי הבורסה שתקיים ועדת הכספים מחר. בישיבת הוועדה ישתתפו גם שר האוצר, אברהם שוחט, וראשי משרדו.

נשיא פדרציית התעשיות המצריות יגיע בסוף החודש

מאת הדס גייפמן

מוחמד פריד חאמיס, נשיא פדרציית התעשיות המצריות, יגיע לישראל לראשונה ב־28 אוגוסט 94' בראש משלחת של כ־30 תעשיינים ואנשי עסקים לביקור בן שלושה ימים, כאורחו של דן פרופר, נשיא התאחדות התעשיינים.

פרופר אמר, כי הביקור ינוצל להדוק שיתוף־הפעולה התעשייתי הכלכלי בין ישראל ומצרים. במהלך הביקור תיפגש המשלחת הכלכלית המצרית בין השאר עם שר החקלאות, יעקב צור, וסגן שר־החוץ, יוסי ביילין.

התעשיינים המצרים יבקרו במפעלי תעשייה ויערכו פגישות אישיות עם תעשיינים ישראלים. בתחילת פברואר ביקרה משלחת של התאחדות התעשיינים של ישראל בראשותו של דן פרופר במצרים, כאורחו של נשיא התעשיינים המצרי. המשלחת הישראלית נפגשה אז עם שר הכלכלה המצרי, מחמוד מחמוד מחמוד, עם שר התעשייה המצרי, מחמוד פאוזי, ועם יותר מ־70 תעשיינים ואנשי עסקים בכירים.

בביקור הונח יסוד לפתיחת עידן חדש ביחסי הכלכלה ושיתוף־הפעולה בין ישראל לבין מצרים.

על פי הערכת המחלקה בהתאחדות התעשיינים, קיים פוטנציאל יצוא רב של ישראל למצרים בתחומי טלקומוניקציה, גודל השוק מוערך ב־580 מיליוני דולרים; בתחום כימיקלים לתעשייה מוערך גודל השוק בכ־400 מיליוני דולרים. וכן בתחום מחשבים, ציוד הקפי וציוד רפואי.

הוצאות מוכרות של אם לצורך תשלום מס

מאת אורי שרון

חברת מועצת העיר חיפה, מרים פרקש, מבקשת משר האוצר לפעול לחקיקת חוק, לפיו יוכרו הוצאותיה הכספיות של אם להחזקת ילדיה עד גיל 6 כהוצאות מוכרות לצורכי תשלום מס הכנסה. זאת, כדי לעודד אימהות לצאת לעבודה מחוץ לבתיהן.

בפנייתה לשר, אברהם שוחט, מציינת פרקש כי ארגוני הנשים מאיימים שלא לפתוח את שנת הלימודים בגנים ובמעונות הילדים, אם משרדו לא יגדיל את השתתפותו בהפעלת המעונות. לדבריה, כאן המקום לבחון מחדש את ההכרה בהוצאה של נשים עובדות לצורכי מס, כאשר ההוצאה היא לא רק עבור תשלום למעונות המוכרים, אלא גם עבור תשלום לגני ילדים ומטפלות פרטיים.

"אם ייסגרו המעונות, נשים נוספות ייפלטו למעגל האבטלה כתוצאה מחוסר אפשרות לצאת לעבודה ולהשאיר את ילדיהן ללא השגחה", כתבה חברת המועצה לשר האוצר והוסיפה, כי "אם הממשלה רוצה בתרומתן של הנשים למשק הישראלי, היא חייבת היום, יותר מתמיד, לאפשר להן לצאת לעבודה ולתרום למשק הבית כמו הגבר".

שערי מטבעות חוץ ביחס לשקל

23.08.94		בנק ישראל: שער יציג	בנק ישראל: שינוי באחוזים	בנק הפועלים: העברות והמחאות קניה	בנק הפועלים: העברות והמחאות מכירה	בנק הפועלים: מזומנים מכירה	בנק לאומי: העברות והמחאות קניה	בנק לאומי: העברות והמחאות מכירה	בנק לאומי: מזומנים מכירה	בנק המזרחי: העברות והמחאות קניה	בנק המזרחי: העברות והמחאות מכירה	בנק המזרחי: מזומנים מכירה
ארצות הברית	1 דולר	3.0190	-	2.9985	3.0408	3.09	2.9975	3.0398	3.08	2.9968	3.0391	3.09
בריטניה	1 ליש"ט	4.6894	+0.0169	4.6656	4.7315	4.82	4.6581	4.7238	4.77	4.6570	4.7228	4.80
גרמניה	1 מרק	1.9693	+0.0014	1.9610	1.9888	2.02	1.9547	1.9823	2.01	1.9567	1.9844	2.02
צרפת	1 פרנק	0.5746	-0.0009	0.5700	0.5781	0.59	0.5706	0.5787	0.59	0.5706	0.5787	0.59
הולנד	1 גילדן	1.7547	-0.0018	1.7418	1.7664	1.79	1.7424	1.7670	1.79	1.7428	1.7674	1.80
שוויץ	1 פרנק	2.3385	-0.0036	2.3208	2.3536	2.40	2.3197	2.3524	2.38	2.3222	2.3550	2.39
שבדיה	1 כתר	0.3987	+0.0009	0.3963	0.4020	0.41	0.3957	0.4013	0.41	0.3957	0.4013	0.41
נורבגיה	1 כתר	0.4479	+0.0007	0.4445	0.4509	0.43	0.4447	0.4509	0.46	0.4445	0.4509	0.46
דנמרק	1 כתר	0.4980	+0.0001	0.4942	0.5012	0.51	0.4945	0.5015	0.51	0.4938	0.5008	0.51
פינלנד	1 מרק	0.6032	-0.0009	0.5985	0.6070	0.32	0.5990	0.6074	0.62	0.5978	0.6062	0.62
קנדה	1 דולר	2.1924	-0.0036	2.1735	2.2043	2.24	2.1746	2.2053	2.23	2.1779	2.2086	2.25
אוסטרליה	1 דולר	2.2246	+0.0001	2.2100	2.2412	2.29	2.2089	2.2400	2.27	2.2056	2.2368	2.27
דרום אפריקה	1 רנד	0.8439	+0.0005	0.8381	0.8500	0.83	0.8382	0.8500	0.79	-	-	-
בלגיה	10 פרנק	0.9556	+0.0018	0.9482	0.9617	0.98	0.9492	0.9626	0.98	0.9489	0.9623	0.98
אוסטריה	10 שילינג	2.7991	+0.0026	2.7785	2.8178	2.83	2.7786	2.8178	2.86	2.7781	2.8174	2.86
איטליה	1,000 לירטות	1.9288	+0.0016	1.9171	1.9442	2.00	1.9153	1.9424	1.98	1.9148	1.9419	1.97
יפן	100 ין	3.0759	-0.0042	3.0566	3.0997	3.15	3.0524	3.0955	3.14	3.0486	3.0917	3.14
ספרד	100 פזטות	2.3547	+0.0035	2.3426	2.3757	2.47	2.3400	2.3730	2.43	-	-	-
ירדן	1 דינר	4.2870	-	-	-	4.43	-	-	4.50	-	-	-
מצרים	1 לירה	0.9812	-0.0151	-	-	0.92	-	-	0.91	-	-	-
אקו/ECU		3.7440	+0.0045	3.7211	3.7737	-	3.7190	3.7715	-	3.7175	3.7708	-

נחנך מתקן טיהור שפכים בשרון

מאת רן הלוי

מפעל טיהור השפכים של קלנסואה ויישובי לב השרון, שנחנך אתמול בטקס חגיגי במעמד שר החקלאות, יעקב צור, יאפשר, בתוצאה נלווית, את החייאת נחל אלכסנדר והפיכתו לאתר תיירות. שפכי היישובים זרמו עד כה בחלקם לנחל ותיהמוהו. המים המטוהרים ישמשו להשקיית שדות החקלאים באיזור.

עלות הפרוייקט היא 4.4 מיליון ש"ח. עד כה הוצאו 3.2 מיליון ש"ח – בעיקר בעבודות עפר ואבן במתקנים. המפעל יטפל בשפכי אוכלוסיה של 35 אלף נפש וינוהל על ידי תאגיד משותף למועצה המקומית קלנסואה ולמועצה האזורית לב השרון.

אגף הניקוז במשרד החקלאות ביצע במקביל עבודות של הסדרה וניקוז של נחל אלכסנדר, שכללו העמקה, הרחבה וניקוי של הערוץ. העבודות יאפשרו זרימה חופשית של הנחל לים וישפרו את ההתחברות לשטפונות.

שר החקלאות אמר, שמפעלי טיהור השפכים הנמצאים בשלבי הקמה במספר מקומות בארץ, ממלאים שני תפקידים מרכזיים: שמירה על איכות הסביבה וניצול המים בחקלאות תוך חיסכון של מים שפירים שיופנו לצריכה ביתית.

לדברי צור, הגידול באוכלוסיה ועליית רמת החיים מביאים לגידול בביקוש למים שפירים, ובתוך מספר שנים תצטרך החקלאות להתבסס ברובה על מי ביוב מטוהרים.

לשכת מידע עסקי בין לאומי

מאת כתבנו הכלכלי

חברת B.D.I – ביזנס דאטה ישראל, מקבוצת גריידון אינטרנשיונל, החלה בימים אלה בהפעלת שירות חדש למתן מידע עסקי מקומי ובינלאומי.

באמצעות לשכת המידע ניתן לקבל אינפורמציה מקיפה אודות מוצרים שונים בארץ ובעולם (מחירים, פילוח שיווקי, היקף הסחר במוצר, היקפי שוק וקצב גידול השוק, ואודות טכנולוגיות, פטנטים ותקנים בינלאומיים. כן ניתן לקבל פרופילים על רמות סיכון במדינות שונות ודירוגי מדינה.

לשכת המידע אף מסייעת באיתור חברות לצורך התקשרות עסקית (כולל איתור סוכנים ומפיצים או שותפים אסטרטגיים, וכן באיתור הזדמנויות עסקיות.

איל ינאי, מנכ"ל חברת B.D.I – ביזנס דאטה ישראל, מסר כי שירותי לשכת המידע מיועדים למנהלי חברות, מנהלי שיווק, אנשי מחקר ופיתוח ומידענים.

לשכת המידע המיוחדת של חברת B.D.I בונה את מאגר הנתונים על בסיס סריקת מאות מאגרי מידע, בהם מאגרים בינלאומיים, מאגרים של גופים מקצועיים, של מוסדות ממשלתיים במדינות שונות בעולם, של מוסדות מחקר ומוסדות אקדמיים.

כן ניזון מאגר הנתונים של הלשכה מרשת המידע היהודית "יודגייט" שבבעלות החברה האם של B.D.I – קבוצת גריידון אינטרנשיונל.

שירות זה מצטרף למכלול שירותי המידע הניתנים על ידי חברת B.D.I: דו"חות על חברות ועסקים בארץ ובעולם, סקרי שוק בארץ ובעולם, מערכת ייחודית של "אורות אדומים" לאיתור חברות ועסקים בקשיים, וכן מערך הדרכה וייעוץ בנושא ניהול אשראי.

חברת זכוכית בירודית מפתח־תקוה השלימה לאחרונה פרויקט שהיקפו כ־150 אלף ש"ח להחלפת החלונות הרגילים בבית־הספר בלפור בת"א בחלונות מזכוכית מבודדת למניעת רעש, לצורך הורדת רמת הרעש בכיתות.

ביה"ס בלפור הוא המשכו של הפרויקט שעורכת עיריית ת"א, אשר במסגרתו הוחלפו החלונות בבתי הספר א.ד. גורדון וביה"ס רוגוזין. איל רוזנבוים, מנכ"ל חברת זכוכית בירודית, מציין כי אחת מתכונותיה הבולטות של זכוכית בירודית היא יכולתה להחדיר באופן משמעותי את עוצמת הרעש הבא מבחוץ, וזאת בנוסף לרמת הבידוד הגבוהה שלה בבעיות חום וקור.

החברה נמצאת כיום במשא ומתן עם כמה עיריות ורשויות מוניציפליות לביצוע פרויקטים דומים במוסדות החינוך שבתחום שיפוטן. עיריית חולון ביצעה לאחרונה פרויקט נסיוני דומה בבית־הספר קרית בן גוריון.

הסתיים קורס לווטרינרים פלסטינים

מאת רן הלוי

היום יתקיים בבית דגן טקס הסיום של קורס לווטרינרים פלסטינים, בהשתתפות שר החקלאות, יעקב צור. מדובר בקורס ראשון מסוגו שנמשך חודש וחצי ובמהלכו עברו 35 פלסטינים השתלמות בפיקוח וטרינרי ושמירה על בריאות בעלי החיים. התוכנן נציגי הרשות הפלסטינית ומשרד החקלאות ברצועת עזה.

ההשתלמות נערכה במסגרת בית הספר לרפואה וטרינרית של האוניברסיטה העברית בבית דגן. במהלך הקורס נערכו השתלמויות במחלות בעלי חיים מדבקות (פה וטלפיים, דבר הצאן וברוצלוזיס), מחלות עופות (סלמונלה) ושמירה על היגיינה של המזון.

ישראל רואה חשיבות רבה בהעלאת הרמה המקצועית של הווטרינרים ברצועת עזה, מאחר שלשמירה על כללי הווטרינריה בשטחי האוטונומיה יש השפעה ישירה על המצב בישראל. לפני כחודש הוחלה כניסת תוצרת חקלאית מהאוטונומיה לישראל, ובחודשים הקרובים תתחיל גם כניסת תוצרת מהחי, ובעיקר ביצים ודגים. התרת כניסת התוצרת תחייב פיקוח וטרינרי הדוק שיבוצע על ידי הווטרינרים המקומיים.

על הפרק: שאלת מחיר המים לחקלאות

"ההסדר האוטומטי לקביעת מחיר המים מאיץ את האינפלציה וחונק את החקלאות"

מאת רן הלוי

אין מנוח מן החקלאים. זה עתה הסתיים מאבק מר על זכויותיהם בקרקע, וכבר הם שבים ומעלים נושא השנוי במחלוקת ארוכה וסבוכה, הכרוכה אף היא בתשומות היסוד לחקלאות: שאלת מחיר המים לחקלאות.

באשר לקרקע, טענו החקלאים ואף זכו להכרה חלקית של הממשלה לזכותם עליה; המים הם מבחינתם "תשומה קנויה": לפני כשלוש שנים, כשנרשמו גרעונות קשים במשק המים הלאומי, פשוט נלקח מהם חלק ניכר ממיכסות המים שלהם בפיצוי לשנה אחת בלבד. בנוגע להקצאת המים שנותרה, הויכוח הוא, אפוא, על המחיר.

באוגוסט העלו מחירי המים לחקלאות זו הפעם השלישית תוך פחות משנה, ב־3.9%. התוספת המצטברת במחיר בשנת 94' בלבד הגיעה כבר ל־11.2%, ועדיין נותרו ארבעה חודשים לסיומה. שלוש ההעלאות האחרונות במחיר נעשו ללא כל דיון ויכוח, שכן בשנה שעברה הוסכם בין משרדי החקלאות והאוצר – ועוגן בחוק ההסדרים במשק – מנגנון אוטומטי לקביעתו ועידכונו. לפי שיטה זו, נקבע המחיר באמצעות סל מוסכם לחישוב תשומות הפקה והולכה של המים לשימושים חקלאיים. כל שישה חודשים, או בכל אימת שהסל מתייקר ב־3.5% (לפי המוקדם יותר), מתעדכן מחיר המים לחקלאות בהתאם.

סל התשומות האמור מורכב משלושה רכיבים: ● מחיר החשמל למשתמשים, משקלו בקביעת המחיר הכולל 35%, והוא עצמו נקבע בתוקף מנגנון דומה של סל תשומות אוטומטי. ● מדד השכר לשכירים במשק, משקלו היחסי בסל 15%. ● מדד המחירים לצרכן הוא המרכיב השלישי המהווה את 50% הנותרים.

אילן ספירא, ממחלקת המחקר של המרכז החקלאי, מתח ביקורת חריפה על מנגנון זה לקביעת המחיר במאמר בשם "המנגנון האוטומטי לייקור מחירי המים והחשמל והשפעתו האינפלציונית".

המאמר מבקר בעיקר את המרכיב האחרון והכבד ביותר במשקלו היחסי בסל, של מדד המחירים הכללי לצרכן. זאת, ראשית, בשל המשקל הרב מדי שניתן למרכיב זה (המייצג את רכיב ההון ואת יתר המרכיבים במחיר המים שאינם כלולים במחיר החשמל או השכר). מדד המחירים לצרכן, סבור ספירא, כולל בתוכו רכיבים רבים שאין כלום בינם לתשומות להפקת המים והולכת המים, ורכיבים אחרים שהם מוצרים בלתי סחירים כמעט לחלוטין (כמו מדד מחירי הדיור).

במצב זה, כל אימת שנוצרים במשק לחצי ביקוש שמקורם בעליית ההכנסות, הם מתורגמים אוטומטית, באמצעות מנגנון זה, להתייקרות המים בשיעור ש"מעל ומעבר למה שהיה נדרש לו ניתן היה להשתמש בסל האמיתי המשמש להפקת מים והולכתם לצרכנים".

מנגנון זה בא לעולם, נטען במאמר, "הואיל ומשקי המים והחשמל מנוהלים בידי חברות ציבוריות בעלות עוצמה רבה המאפשרת להם להעלות את את השכר בענפים אלה מעל ומעבר לשכר הממוצע במשק". במצב זה מנוצל ע"י מקורות וחברת החשמל העודף בין המחיר המוסדר אוטומטית, ע"י מנגנון סלי התשומות לבין העלות האמיתית של הפקת המים והחשמל להעלאה בלתי מבוקרת ובלתי מוצדקת של שכר עובדיהן.

מעמדן המעין־מונופוליסטי של שתי החברות מוכח את עובדיהן בשכר הגבוה ביותר במיגזר הציבורי במשק. לדוגמה, 14 אחוז מתפוקת ענף החשמל מיועדת לצורך הפקת והולכת המים. "בגלגול הבא", כותב ספירא, "תורם שכר זה בעקיפין, באמצעות מרכיב עלות החשמל שבסל התשומות לקביעת מחיר המים, ובאמצעות תרומת שכר העובדים למרכיב השכר הממוצע במשק שבאותו הסל, לייקור נוסף של המים".

"עולה מכאן, כי ההסדר האוטומטי, שבמקורו נתבע מצד האוצר, מעלה תרומה משמעותית לאינפלציה במשק, הן כמרכיב הגורם בעצמו עודפי ביקוש, הן בייקור שווה של מוצרים (לרבות החשמל והמים עצמם) שלעובדים ניתנת כך היכולת לגלגל את התייקרותם לצרכנים הסופיים של חשמל ומים במשקי הבית".

החקלאים, בניגוד לסקטורים אחרים, אינם יכולים לגלגל את מלוא עליות הייצור שלהם לצרכני מוצריהם, ועליהם עוד לממן באמצעות מנגנונים אוטומטיים שכאלה חלק ניכר מהעלאת שכרם של עובדי המים החשמל. הם נאלצים לספוג את מרבית הייקור בתשומות החקלאות ועושים זאת בשל הפידיון הגבוה של תהליכי הייצור שלהם, שממנו נהנים למעשה ספקי אותן תשומות (לרבות חשמל ומים), במקום הצרכנים המשק בכללו.

מקום ההון בסל התשומות לקביעת מחיר המים הוא גבוה למדי, ומשקלו מסתכם ב־46.7 אחוז מכל מרכיבי הסל (30.5 אחוז – משקל מרכיב ההון ישירות בהפקת המים והולכתם, והיתר, תרומת מרכיב ההון בהפקת החשמל). "מכאן", מסכם המאמר, "שיש מקום להחליף את מדד המחירים לצרכן כמייצג רכיב ההון בסל התשומות, במדד חליפי, שייצג טוב יותר את השינויים החלים בעלות ההון.

המדובר על מדד שישקף את עלות גיוס ההון לטווח ארוך, ולא אשראי לטווח קצר. בזמנו הציע המרכז החקלאי, שבמקום מדד המחירים הכללי ישמש לכך מדד המחירים הסיטונאיים של תפוקת התעשייה ליעדים המקומיים. אנו שבים ומציעים להשתמש במדד זה, שעלה בין ינואר ליוני 94' ב־4.3 אחוזים, לעומת עלייה מצטברת בשיעור שבעה אחוזים במדד המחירים לצרכן באותה התקופה".

יתרה מזאת, בשל השלכותיו האינפלציוניות של ההסדר האוטומטי המגולם בסל התשומות האמור, מוצע לבטלו מעיקרו ולחזור ולהקים ועדה ציבורית שתטפל בנושא זה על כל היבטיו, דוגמת ועדת המים שעשתה זאת בעבר עד לתקופת כהונתה של הכנסת הנוכחית. הסיעונים בוועדת מהלך זה נסמכים על ההנמקה השיגרתית הנהוגה באוצר להסדרי הצמדה אוטומטית של עלויות במשק למדד המחירים לצרכן.

"מנגנון מסוג שהוא לעיל אינו יכול להתקיים לאורך זמן, והוא עלול לכלות את עצמו – אם התהליך יימשך עוד זמן, ענף החקלאות המבוססת בישראל לא תהיה מסוגלת לשלם את עלויות המים הנטלות עליו. הנושא יובא, ככל הנראה, בקרוב לדיון בוועדת הכספים של הכנסת.

אז כבה

אתה, שתוק!!

אהרן שמי

כמה חוכמה טמונה בסיפור הקצרצר על הבעל ואשתו שעמדו מול מגדל פיזה וכשאמר הבעל באופן טבעי: יה, תראי כמה שהוא עקום! סנטה בו אשתו לאמור: אתה, שתוק!

רוצה לומר, כמה נלעג מצטייר הביבי נתניהו כשהוא, הוא, מאשים, ולא חשוב את מי, בחוסר יושר.

אבל לביבי יש לפחות סיבה, הוא רוצה להיות ראש הממשלה, ומה עם היתר?

כי מי כבר לא קפץ, כמו טיפש, על ההזדמנות הנדירה הזו לומר לרבין שהוא לא אמין?

עכשיו, אפילו אם נניח שלומר אמת זה באמת הדבר הכי חשוב בעולם, גם אז, כמה מאיתנו יכולים להישבע, באמת, שזה מה שהם עשו כל ימי חייהם? כלומר, שמעולם לא יצא מפיהם דבר שקר? יותר מזה, גם אם עוד יש בינינו כמה כאלה (קדיש לה, כבר אמרנו) אפשר בסבירות די גבוהה לקבוע, שאלה שזועקו נגד אמינותו של ראש הממשלה בפרשת מיסוי הבורסה אינם נימנים עם המיעוט המצומצם הזה. לא הפוליטיקאים, לא העיתונאים, לא הספקולנטים, אפילו לא המשקיע הקטן שגנבו לו את ההתעשרות הקלה מתחת לידיים.

מכל זה לא צריך להסיק שראש ממשלה חייב לשקר כל הזמן. אמינות היא עדיין אחד מהנכסים הכי חשובים למי שרוצה להנהיג. אבל לאלה שמגלגלים עיניים לשמים ונשבעים בשם האמינות צריך לומר בדיוק מה שאמרה האשה לבעלה לנוכח מגדל פיזה: אתה, שתוק!

ד ב ר ה י ו ם

הקזינו בפעולה

ירידות השערים הגדולות בבורסה לא היו בהכרח הוכחה לכישלון תוכנית האוצר למיסוי רווחי ההון. גם במידה עליות השערים אתמול ושלשום אינן מוכיחות את הצלחתה של התוכנית. בבורסה עדיין שולטים המבוכה וחוסר הוודאות. משקיעים קטנים רבים הפסידו ואילו משקיעים מתוחכמים וגורמים מוסדיים ידעו לנצל את המבוכה לעשיית רווחים. גם אין לדעת בביטחון איזה חלק מן העלייה נגרם על-ידי שמועות ספקולטיביות לגבי מניות שונות, ובמיוחד לגבי מניות של חברות חיפושי הנפט.

התנהגות הבורסה והספקולנטים בשלושת הימים האחרונים רק מחזקת את הקו העקרוני של אלה שסברו זה זמן רב כי יש למסות את רווחי הבורסה. אין כל סיבה שבשעה שכל סוגי ההכנסות בישראל, ובמיוחד הכנסות מעבודה, חייבות במס גבוה, יהיו הכנסות מרווחי הון בבורסה פטורות ממס. חבל שמס כזה לא הונהג בעבר ושער ראש הממשלה ושר האוצר כאשר הצהירו על התחייבויות שגויות בנושא זה.

לכן הביקורת שנמתחת בימים אלה על שר האוצר אינה מכוונת להחלטתו העקרונית, אלא לדרכי יישומה ולתהליך קבלת ההחלטות. תהיה זו טעות להתעלם מן הביקורת ולטעון שהיא מונעת מטעמים פוליטיים או על-ידי גורמים הרוצים להדיח את אברהם שוחט ולרשת את כסאו. יש כמובן גם אינטרסנטים הכוחשים בקרדה בהזדמנות חגיגית זאת. הם מנסים ליצור על-ידי הדלפות מרושעות ומעוותות, שאין להן כל שחר, מראית-עין של קרע בין ראש הממשלה לבין שר האוצר. אמנם ראש הממשלה לא היה מאושר מן הדרך שבה הוצג בפניו הנושא, אך הוא איננו מסוג הפוליטיקאים המתנערים מאחריות להחלטות שגויות המטילים את האשמה על זולתם. היחסים בין רבין לשוחט טובים בדרך-כלל וראש הממשלה רוחש הערכה רבה להישגי המדיניות הכלכלית של שר האוצר בתחומי הצמיחה, התעסוקה והיציבות המשקית.

אבל גם הערכה חיובית איננה צריכה למנוע ביקורת, בדיקה וחשבון נפש. אין ספק שתוכנית מיסוי הבורסה נאפתה בחופזה כאילו אנו מצויים לא ערב ראש השנה, אלא ערב פסח ויציאת מצרים. לא היה תהליך מסודר של דיונים בהשתתפות כל הגורמים הנוגעים בדבר. בנק ישראל שותף בסוד העניין רק ברגע האחרון. משרד המשפטים ושרים כלכליים בכירים לא היו בתמונה. בתהליך מסודר של קבלת החלטות היתה נמנעת הפארסה של הוצאת הצו בישיבת הממשלה והוספת סעיף קיזוז הפסדים. גם נושא מס המחזור לא נבחן על כל היבטיו.

מכיוון שלא דובר על פיחות או העלאת מחירים של מוצרים בני-אגירה ולא על הוצאת צווי חירום, אלא על מס שייכנס לתוקף רק בעוד כחמישה חודשים, ניתן היה לקיים דיון ממשלתי בשעה חמש אחר הצהריים, עם תום יום המסחר בבורסה, ואז, אם תאושר ההחלטה העקרונית, להחליט על סגירת הבורסה לכמה ימים ובזמן זה לעבד בצורה מסודרת את פרטי המס החדש. צריך לזכור כי פרטים רבים בקשר למסלולים האלטרנטיביים של המס החדש עדיין אינם ברורים. צפויה עוד דרך יסורים ותחנות של דיונים וחקיקה בוועדת הכספים ובשלוש הקריאות במליאת הכנסת. הקדמת המעשה למחשבה היא שיצרה את אי-היציבות. לקחי המשגים מחייבים לבחון מחדש את תהליכי קבלת ההחלטות בממשלה.

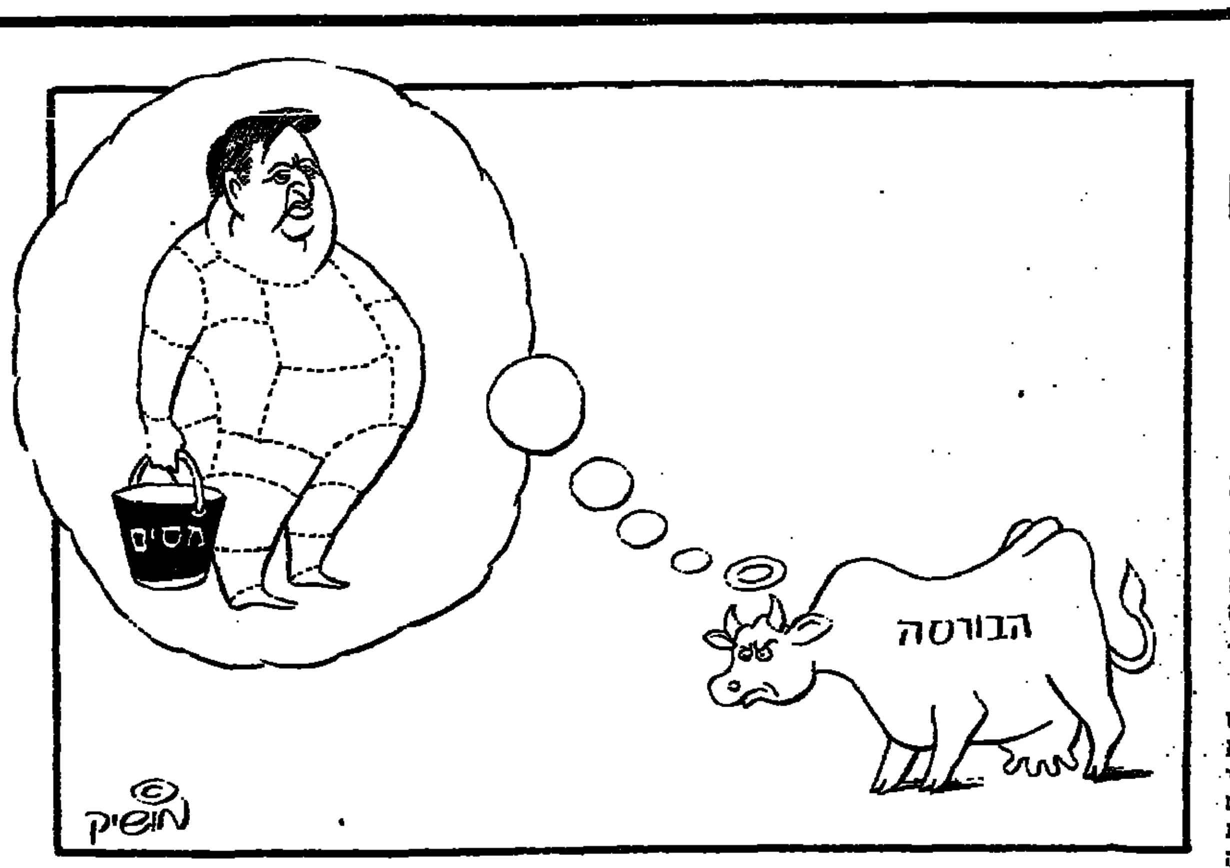

משפט ראווה

טלצדק או פשע מאורגן

עליזה ונך

הנהגת שידורים מבית המשפט תעלה את עקומת הפשע יותר משתיטיב עם עשיית הצדק; הישראלי מוכן לעשות הרבה בשביל הופעה בטלוויזיה והוא עלול להיגרר לרצח אם זה יבטיח לו הופעה אצל דן שילון או גבי גזית

המשפטנים חלוקים ביניהם בשאלה האם להתיר שידורים מבית המשפט בטלוויזיה, ולכל אחד מבעלי העמדות המנוגדות נימוקים מלומדים וכבדי משקל לכאן ולכאן. אבל את התגובה המוצלחת ביותר על הצעה זו סיפק אתמול אבי שמש בתוכנית "מה היה לנו שם" ברשת ב'. לדבריו, שידורים מבית המשפט יפתרו לטלוויזיה את בעיית ההפקה של דרמה מקורית, כי הפקת קומדיה נפתרה בשידורים הישירים מהכנסת.

את הרעיון להנהיג שידורי טלוויזיה ישירים מבית המשפט העלה המפיק שחקן דודו אלהרר במכתב אל נשיא בית המשפט העליון, מאיר שמגר. לא פומביות המשפט, או השבחת עשיית הצדק, היו בין השיקולים וההנמקות להצעתו זו, אלא, בהבלעה, העלאת שיעור הצפייה בטלוויזיה.

גישתם של המשפטנים בסוגיה זו נשענת על שיקולים מקצועיים ענייניים וההיבט של שעשוע להמונים אינו נכלל בהם. אלהרר, לעומת זאת, בא מ"שוק" אחר. שוק הבידור. בחושיו ועל-פי ניסיונו, יש להניח, הוא יודע למה יש ביקוש. אולי אפילו הרהר בינו לבינו לעשות "הסבה" מקצועית ולהמיר את אמרגנות הזמרים באמרגנות סניגורים, או להתמחות בזכיינות על משבצת הפרסומות במהלך שידורו של משפט מרתק.

פירמות רוכשות בהון עתק חסות, או משבצות פרסומת למוצריהן, במהלכן של תחרויות ספורט עתירות צפייה (אולימפיאדה, סופרבול, מונדיאל וכו') ואפשר להנהיג את הסדר הזה גם על שידורים ישירים מבית המשפט. הראש היהודי הרי ממציא לנו פטנטים ויש די מוצרים – חטיפים, ממחטות-נייר, מסטיקים, משקאות ועוד – ש"הולכים" טוב עם צפייה מורטת עצבים במשפט סנסציוני.

אבל גם בלי לחשוד בשיקוליו של המציע אין ההצעה מקובלת עלי. לדעתי, קודם שייטיב משפט הראווה עם עשיית הצדק, הוא יעלה את עקומת הפשע.

הישראלי מוכן לעשות כמעט הכל, בכל אופן הרבה מאוד, בשביל הופעה בטלוויזיה והוא עלול להיגרר לרצח, בשביל הספורט, בצחוק, אם זה יבטיח לו הופעה אצל דן שילון או גבי גזית.

כל מי שצופה בתוכניות האירוח למיניהן, בעיקר בערוץ השני, בוודאי שאל את עצמו לא אחת מדוע פוליטיקאים מוכנים להשיח על חולשותיהם ונקודות התורפה שלהם קבל עם ועדה, שלא לדבר על השתטות שאינה מוסיפה להם שום נקודה ברייטינג הפריימריסטי. מדוע מצליחנים למיניהם מוכנים לחשוף כל מיני מעידות וסורנות שלהם, שלא יוסיפו לדימוי שלהם או לעסקיהם. כל אחד יכול לדמיין לעצמו את דודו טופז מטיל על שלושה אנשים, שבאו לצפות בהקלטת תוכניתו, משימה קונדסית כביכול – גניבת פריט מדירה כלשהי, או אפילו רצח וגרירת הגוויה לאולפן עד תום התוכנית – כאשר הפרס המובטח לפושע הזריז ביותר הוא שידור ישיר של משפטו ולמזהל הופעה חוזרת בתוכניתו של רובי, שבה יתוודה על הפשע שביצע.

ולא רק עקומת הפשע תעלה בגלל היצר, שאינו בר-כיבוש, של הישראלים להופעה בטלוויזיה. לטלצדק יהיו השלכות לא חיוביות גם על המערכת המשפטית עצמה. למשל, הכנסת מצלמות הטלוויזיה לאולמי המשפט עלולה לעוות את אמות המידה שעל-פיהן בוררת הוועדה למינוי שופטים בין המועמדים. במקום להתחשב במעלותיו המקצועיות של המועמד לשופט ובוותק שלו, עלולה הוועדה המכובדת להביא בחשבון גם את חזותו ולשקול עד כמה הטלגניות שלו רלוונטית למינוי. וכך יהיו אנשי מקצוע מעולים וראויים לשיפוט קורבן של איזו שומה על סנטרם, או של אפם הארוך, שלא לדבר על קרחת נוצצת, שהמצלמות אינן סובלות. קני המידה החדשים יחולו, אגב, גם על העסקתם של סניגורים על-ידי נאשמים. הנאשם עשוי להעדיף עורך-דין בעל מראה של כוכב על פני עורך-דין עם רקורד של מי שלקוחותיו יוצאים זכאים.

ואם ב"מומחים" של גברים עסקינן, הנהגת שידורי טלוויזיה מבית המשפט תוסיף בעליל להפליית נשים. אשה, מטבע בריאתה, רגישה יותר להופעתה והיא תצטרך להקפיד עליה הרבה יותר. חשבו רק על הפריצה בתקציבה למספרה ולאמצעי איפור. שלא לדבר על פריטי לבוש, כמו נעליים או חולצות, בין שמדובר בשופטת, שרק פלג גופה העליון יהיה גלוי למצלמה, או בעורכות הדין, שבדיל צוואר, או שרוול, או הדפס יתגלה מבעד לגלימתן.

מי שצופה בשידורים הישירים מהכנסת בוודאי הגיע למסקנה, ששידור משום מועילים לנבחרינו, הם מזיקים להם. חלק מחברי הכנסת אינם מטביעים שום חותם על העבודה הפרלמנטרית ולעומת זאת משקיעים את כל מרצם בציד עדשת המצלמה. הללו מודעים כל הזמן לנוכחותן של המצלמות במליאה וכל התנהגותם מודרכת במאמצים למקד אותן אליהם. לשם כך הם מתבזים בהשמעת דברי הבל ובעשיית מעשי שטות.

הכנסת המצלמות לבית המשפט, כמו לכנסת, תבליט את חסרונותיהם של המצולמים ותגמד את דמותם. המערכת המשפטית נהנית מיוקרה רבה בין היתר הודות לריחוקה ולמסתוריות המסורתית האופפת את הליכיה. ועם זאת, כבר עתה נתון בית המשפט לביקורת רבה יותר משהיה מקובל לבטא בקול רם בעבר. חשיפת נציגי מערכת הצדק לעדשותיה האכזריות של המצלמה, אפילו יתעלמו מנוכחותה ולא יחזרו אחריה בגימיקים זולים וראוותניים, תגמיד את שיעור קומתם, כי הם אומנו להצטיין במקצוע אחד ולא בהופעה מלוטשת בטלוויזיה.

אוטונומיה במצוקה

המכשול הוא ערפאת

שיקולים של כבוד וכוח מונעים את פתיחת ברזי התרומות שהובטחו לפלסטינים; בעלי הכסף מבקשים, במעט מתחננים, שיורשה להם לסייע לרשות הפלסטינית ואילו ערפאת ממשיך לדרוש שכל אגורה תעבור דרך כיסו

מיכל סלע

במקום שמחסור, מצוקת יום יום ורעב שולטים אין מקום לגאווה, בוודאי לא לגאווה לאומית ולא לקנאות לאומית. ואילו היפוכו של דבר נכון: כשהבטן שבעה יש מקום לחשוב על הכבוד הלאומי, על פוליטיקה, יש כוח לצאת להפגנות ולהיאבק על כבוד האומה.

חוכמת חיים בסיסית זאת כדאי להזכיר ליאסר ערפאת ושליחיו ודובריו, אשר מתחו השבוע ביקורת חריפה על מפקד חטיבת "בדר", חטיבה צבאית פלסטינית המסופחת לצבא ירדן, שהסכים לקבל משכורות עבור אלפיים חיילי המוצבים בירדן מידי ממשלת ירדן.

הממונה על שירותי הביטחון ביריחו, ג'בריל רג'וב, הגדיר צעד זה כפוליטיזציה של בעיות כלכליות. עורך השבועון "אל-עאודה", איברהים קראעין, אמר, כי גורל מוחמד קודסיה טעה בנוקטו צעד זה. "הדברים יעוררו ריאקציה לכוונות שלו", אמר קראעין והגדיר את קודסיה כמי שמכר עצמו בכסף למלך.

מאבקי הכוח בין ירדן לפלסטינים טרם נפתרו. אך מי שמונע מאלפי משפחות אפשרות לקיום בכבוד מינימלי הוא העושה פוליטיזציה של בעיות כלכליות. ערפאת עושה זאת ובכל החזיתות, גם מול ישראל ומול המדינות הגדולות והחזקות ברחבי העולם המוכנות לתת לו מתנות כסף. אילמלא טוב לבם של כל אלה, שאינו מנותק אמנם מהקשר מדיני ופוליטי, היה מצבו של העם הפלסטיני בכי רע והוא עלול היה להידרדר לקטסטרופה.

כשהסכם עזה-יריחו היה קרוב להשלמתו יצא לפתע ערפאת בהוראה לנתק את כל ההסכמים והחוזים הקיימים בין המוסדות הפלסטיניים לבין מוסדות בישראל. לנתק את החשמל, לנתק את חוזי האשפוז בישראל ואת החוזים לאספקת מכלי החמצן לבתי החולים. נסתדר בעצמנו, חזר ערפאת והכריז מתוך מבצרי הלילה שלו שלא חסר בהם כלום.

אלוף דני רוטשילד הוזעק. הוא אמנם שליח ממשלת ישראל לשיחות, אך גם מתאם פעולותיה בשטחים הפלסטינים.

חוסר האחריות של ערפאת עורר דאגה באישי ציבור ובחברי כנסת. חברת הכנסת יעל דיין (עבודה) שלחה הודעות אישיות לתוניס: אל תעז! חוס על הילדים!

בזכותם של אישים אלה, בזכות שר הבריאות, אפרים סנה, ובזכות תבונתם של ראשי מועצת הבריאות הפלסטינית, לא זו בלבד שלא בוטלו החוזים, אלא תעריפי האשפוז נותרו על כנם ולא הועלו לתעריף של תיירים.

שיקולים של כבוד וכוח מונעים את פתיחתם של ברזי התרומות ממדינות העולם. התנאי היחיד שהן מציבות לקיום הבטחותיהן (וכי מה הן חייבות בעצם לערפאת?) הוא להכין רשימה של תוכניות פיתוח, להכין תקציב מפורט, לפתוח חשבון בנק ולהגיש מעת לעת דיווח מפורט על דרכי השמוש בכסף. במלים אחרות: מינהל תקין ופיקוח ציבורי.

אלא שכסף הוא כוח וערפאת מבקש לשלוט בנתיניו באמצעות כסף. כל דרישות המדינות התורמות מולאו למעשה על-ידי המועצה הפלסטינית לפיתוח ולכלכלה. המכשול היחיד הוא ערפאת. הוא ממשיך לדרוש שכל אגורה תעבור דרך הכיס שלו. עולם הפוך: הרשות הפלסטינית חסרת פרוטה ובעלי הכסף מבקשים, כמעט מתחננים, כי יורשה להם לסייע, וערפאת בשלו. הביזב עולה על גדותיו, המוסדות מתמוטטים, על פיתוח אין עוד מה לדבר, וערפאת, בלי בושה, יוצא בהכרזות שכל העולם נגדו.

וכעת משכורות חיילי המוצבים בירדן. בחודש יולי אמר קצין משטרה ביריחו כי "כבר שמונה חודשים הוא אינו מקבל משכורת". לו עצמו לא חסר דבר, אך למשפחתו הנמצאת בירדן אין ממה להתקיים. איך מסתדרים? "מסתדרים, השכנים עוזרים". בינתיים חלף עוד חודש.

האם עמד ערפאת אי פעם מול קופה משפחתית ריקה? האם שלח פעם ילדים לבית הספר וקנה להם, או לא הצליח לקנות, ספרי לימוד?

לירדן יש אינטרס פוליטי. היא מעוניינת להגיע להסדר מדיני עם הפלסטינים שישמור לה על הבכורה ועל אינטרסים בסיסיים של קיום ממלכתי. לישראל יש אינטרסים דומים. אם מדינות העולם לא יתרמו כסף לפלסטינים, הן יתרמו את עודפיהם לעם אחר הנתון במצוקה כלכלית.

אחד האינטרסים המשותפים לכל הגורמים בעלי הכסף הוא הרצון שהחברה הפלסטינית לא תתמוטט. ערפאת אינו מבין זאת ומתעקש להמשיך בדרכו כראש שבט. הוא עדיין לא התעורר משיכרון ימי אגודת הסטודנטים באוניברסיטה בקהיר, ימים שבהם טבע לעצמו ולתומכיו את הסיסמה: צריך לעשות הכל לבד, בכוחות עצמנו, ללא סיוע מדינות ערב, ללא סיוע כלשהו. וזהי סיסמה לעשירים בלבד.

ברזיל

הפך את חולשתו לכוח

אם לא תהיינה הפתעות יעביר איתמר פראנקו בעוד חודשים אחדים את הנשיאות ליורש שייבחר באורח דמוקרטי, דבר שקרה בברזיל רק שלוש פעמים מאז 1945

"אקונומיסט". מיוחד ל"דבר"

איתמר פראנקו מושל במידה רבה באותו אופן שבו הגיע לשלטון: במקרה, ותמיד על סף מצב חירום כלשהו. מתפקיד סגן נשיא הוא הגיע לנשיאות בשלהי 1992, כאשר פרנאנדו קולור דה מלו סולק ממשרתו בגלל שחיתות.

תחילה הגדירו אותו כמעין דן קוויל טרופי – אדם בעל הליכות צנועות וכישורים צנועים, הנוטה יותר לתגובה מאשר למחשבה. כל אימת שהרים קולו בכעס, היו שריו, בעלי הדיפלומטיות ושושלות-היוחסין המכובדות, רועדים. הוא עורר רושם של אדם פשוט, שכל רצונו הוא לפרוש לצריף צנוע. אם היה למשטרו סמל, היה זה חיפושית הפולקסוואגן, אותו מוצג מוזיאוני של תעשיית המכוניות שהנוסטלגיה גרמה לו להצילה ולהחזירה אל כבישי ברזיל.

אבל היום, לאחר כמעט שנתיים בתפקיד, מתחיל פראנקו לשנות את תדמיתו. אף שנדרשו לכך שבוע רב וכמה מריבות ארמון, הוא חתם בשנה שעברה על תוכנית הייצוב הקשוחה של שר האוצר דאז, פרנאנדו הנריק קארדוסו, שהנהיגה מטבע חדש וקיצצה עד כה את האינפלציה מכ-50 אחוז בחודש ביוני לכ-5 אחוזים ביולי. הפופולריות שלו המריאה אל-על. סקרים מראים כי קארדוסו, מועמדו המועדף לבחירות הנשיאותיות ב-3 באוקטובר, מקדים את המנהיג הראשון במירוץ עד לא מכבר, לואיז אינאציו לולה דה סילווה. אם לא תהיינה הפתעות יעביר פראנקו בעוד חודשים אחדים את הנשיאות ליורש שייבחר באורח דמוקרטי, דבר שקרה בברזיל רק שלוש פעמים מאז 1945.

מה תוקן אם כן? פוליטיקאים ברזילאים, ובמיוחד נשיאים, ידועים בכניסה מפוארת לתפקידם, כשהם נישאים על גלי פופולריות, וביציאה בגניבה מלימוזינות בוגנות בסיום כהונתם, תוך פרסום הכחשות להאשמות שונות.

פראנקו קיבל את הפיקוד בתנאים מבשרי-רע, כששערוריות הפכו את הממשלה על קרביה וקוממו את העם נגד ממשלתו. במדינה שיש בה יותר משני תריסרי מפלגות פוליטיות, הוא לא השתייך לאף מפלגה. אבל עם הזמן הוא התגבר על חסרונות אלה והפך את חולשתו לכוח.

מאחר שאין לו קשרים כפלגתיים, הוא אינו בעל-חוב לשום מפלגה. הדבר איפשר לו חופש ביחסיו עם הקונגרס, בבחירת שרים ובקביעת מדיניות שמנהיגים אחרים יכלו רק לחלום עליו. תדמיתו כאדם פשוט, כמעט גס, לא הזיקה לו בצילו של קולור המצוחצח. אפילו התפרצויות הזעם שלו שירתו את מטרותיו. כל אימת שחברי הצוות הכלכלי שלו, כולם אנשי השוק החופשי, אמרו "לא" בתקיפות רבה מדי (לעליות שכר, להורדת שיעורי הריבית או להוצאות תקציביות), הוא ביים התפרצות טאקטית, ובדרך כלל השיג את הפשרה שרצה בה.

לפני כמה ימים היו שרי הממשלה נתונים במלחמה ממש. שכירים במגזר הציבורי דרשו העלאות שכר שנקבעו בחוקה של 1988 ושאילו ניתנו היו מסכנות את התוכנית הכלכלית. "הסתכל רק במספרים", אמר לו הצוות הכלכלי. פראנקו הרים את קולו. "מספרים אינם משקרים, אבל שקרנים מפברקים מספרים", הוא אמר לעיתונות. התבטאות זו הכעיסה את שר האוצר ואת עוזריו שהתחילו, כפי שנמסר, להכין את מכתבי ההתפטרות שלהם. למחרת חזר בו פראנקו. זו היתה רק אמירה, לא האשמה, הוא טען.

אבל הפנייה אל ההמון הצליחה. תוספות שכר אכן ניתנו, אבל צנועות ומודרגות, ופראנקו יצא מן העניין כאדם נמהר אבל סוכלב. פראנקו, מבינים עכשיו האנשים, אינו בדיוק אותו אפס כפי ששיערו.

מינויים ומסיבות פרידה

ראש הממשלה ושר הביטחון, יצחק רבין, אמור לפתוח בשבועות הקרובים בסבב המינויים של אלופי צה"ל. רבין אמור להודיע על המינוי שהחליט עליו לתפקיד הרמטכ"ל הבא של צה"ל ומיד אחר-כך יתחיל סבב מינויים שלם. אלופי המטה כוססים את ציפורניהם בציפייה דרוכה לפרסום החלטותיו. לדברי בכירים במטכ"ל רבין וברק שומרים את הקלפים קרוב לחזה, כך שאיש אינו יודע מי יתמנה למה וכל הערכה או ניחוש טובים.

יחסית לסבבי מינויים קודמים עובר התהליך בשקט מפתיע בחודשים האחרונים. אלופי המטה הכללי נמנעים מלהוציא את הכביסה המלוכלכת החוצה, אולי מתוך חשש שהדבר יפגע בהם. יחד עם זאת רבים מהם חשים נעלבים מכך שאיש אינו אומר להם מה הולך לגבי עתידם.

עם כניסתו לתפקידו החליט ברק להנהיג שיטה חדשה בסגל הפיקוד בצה"ל, שלפיה יודעים הקצינים זמן רב מראש את תוכנית השירות שלהם. כך, לדוגמה, קצין בדרגת תת-אלוף המשמש כמפקד אוגדת מילואים ידע בחודש פברואר על כך שהוא עתיד להתמנות לתפקיד מפקד אוגדה סדירה בחודש יולי או אוגוסט. ברק היה ודאי שמח לו יכול היה לנהוג כך גם לגבי האלופים, אולם הוא אינו מחליט יחיד בעניין קידומם ושיבוצם של האלופים ורבין אינו מקבל את עמדתו בנושא זה.

מכל מקום עתיד נושא המינויים להתברר בשבועות הקרובים ועל-פי כל ההערכות יפורסם הסבב במהלך החגים. יהיו ההחלטות אשר יהיו, מספר רב של אלופים יסיימו את תפקידיהם בחודשים הקרובים וביניהם ראש אגף המודיעין, אלוף אורי שגיא, הרואה עצמו מועמד לתפקיד הרמטכ"ל או סגנו ואם לא יזכה באחד מתפקידים אלה יפרוש כנראה מצה"ל, אלוף פיקוד הדרום, מתן וילנאי, הרואה עצמו מועמד לתפקיד סגן הרמטכ"ל, ואלוף פיקוד הצפון, יצחק מרדכי, הרואה עצמו מועמד לתפקיד סגן הרמטכ"ל ואם לא יזכה בתפקיד הוא עשוי לפרוש.

אלוף אורי שגיא. רואה עצמו מועמד לתפקיד הרמטכ"ל

בינתיים החלו עוזריהם של האלופים להכין את מסיבות הפרידה שלהם מתפקידיהם. לחלקם יהיו אלה מסיבות סיום תפקיד בלבד ולחלקם האחר יהיו אלה מסיבות פרידה משירותם ארוך השנים בצה"ל. על אופי המסיבה יכריעו רבין וברק.

פיצוי לקרביים

30 אחוז מחיילי המילואים עושים 80 אחוז מימי המילואים. 50 אחוז מכלל פוטנציאל המילואים לא משרת במילואים בכלל ומכאן שהנטל על חיילי המילואים הקרביים גדול פי ארבעה מזה המוטל על אלה שאינם קרביים. נתונים מדהימים אלה התבררו השבוע בחוברת שהופצה על-ידי חבר הכנסת רענן כהן. מן החוברת מתברר, כי מי שנושא בעיקר נטל הביטחון בימי שירות החובה הוא שנושא בעיקר הנטל גם בשירות המילואים.

פעם דפוק תמיד דפוק אומרים חיילי מילואים. העובדה שהחיילים הקרביים נושאים בעיקר הנטל איננה חדשה וגורמי צבא בכירים אינם מהססים לאשר אותה. צורכי הביטחון של ישראל, המצב בלבנון, האינתיפאדה, הפעילות בגבול הצפון ולאורך גבול ירדן, מחייבים הצבת מיטב הלוחמים בקו הראשון וכאלה, מה לעשות, יש מעט. חוסר השוויון הבולט פוגע במוטיבציה ויוצר תסכול ומרירות שעלולים לפגוע בביטחון, טוענים אנשי צבא.

ח"כ רענן כהן, שהוא חבר ועדת החוץ והביטחון, שם לעצמו בשנים האחרונות למטרה לטפל באוכלוסיות הנפגעות בצה"ל. בעבר הצליח להעביר את חוק החיילים המשוחררים ועתה הוא מעלה על סדר היום הציבורי את נושא חוסר האיזון בין חיילי המילואים.

בעיית קיפוחם של החיילים הקרביים ידועה זה מכבר. כמעט בכל שנה טוענים ראשי הצבא בהציגם את תוכנית העבודה השנתית, כי קיים חוסר איזון בין חיילים קרביים לאלו שאינם קרביים וכי צה"ל עושה מאמצים לאזן את נטל שירות המילואים הפעיל. אולם דיבורים לחוד ומעשים לחוד. צה"ל שנדרש למשימות ביטחון שוטף בהיקפים גדולים אינו מצליח לתקוף את הבעיה והקיפוח נמשך.

לחבר הכנסת כהן נמאס מההצהרות של אנשי הצבא ומחוסר המעש. "בשיחותי עם ראשי הצבא, הן בוועדת החוץ והביטחון והן בפגישות אישיות, נאמר תמיד שלצה"ל יש תוכניות כיצד לאזן את הנטל. אולם תוכניות אלה נשארות בכל שנה על הנייר בלבד ועד היום לא הוצגה שום תוכנית רצינית. וכך אני מוצא עצמי שומע את התקליט השבור שנה אחר שנה".

חבר הכנסת כהן לא הסתפק בביקורת ויחד עם קבוצת מומחים הכין עבור הצבא תוכנית שתיתן, לדבריו, פתרון אמיתי לבעיה זו. בוועדה שהקים ח"כ כהן לצורך זה השתתפו האלוף במילואים משה נתיב, ראש אגף כוח אדם בעבר, האלוף במילואים עמוס ירון, אף הוא ראש אכ"א בעבר, תת-אלוף במילואים צבי שור, ששימש יועץ כספי לרמטכ"ל, יוסף תמיר, מנכ"ל המוסד לביטוח לאומי, ומנחם פרלמן, כלכלן בכיר בחברת מודלים כלכליים. חברי הוועדה, אנשי צבא בכירים לשעבר וכלכלנים, ניסו להכין תוכנית מיטבית על בסיס ניסיונם האישי.

בסיום עבודתה ממליצה ועדת כהן לשחרר חיילים קרביים מנטל הביטחון השוטף החל מגיל 35 ולגייס אותם למטרות אימונים בלבד כדי לשמור על כשירותם בעיתות חירום. כמו-כן ממליצה הוועדה שהתשלום לחיילי המילואים יהיה באחריות בלעדית של צה"ל, דבר שיחייב אותו לקחת בחשבון שיקולים כלכליים עם הוצאת הצו.

ועדת כהן ממליצה גם על מתן גמול כספי לחיילים קרביים המשרתים יותר מ-21 יום. כך, לדוגמה, ממליצה הוועדה שחייל המשרת 30 יום יקבל כ-3,000 שקל ברוטו נוסף על התשלום המועבר למעביד באמצעות הביטוח הלאומי. חייל קרבי שישרת 40 יום יוכל לקבל תוספת של עד 8,000 שקל ברוטו.

לדברי כהן יישום המלצות הוועדה עשוי להשאיר בידי צה"ל עודף תקציבי ולהביא לחיסכון של חצי מיליון שקל, מחד, ולהבטיח פיצוי הולם לאלה שנושאים בעיקר הנטל הביטחוני, מאידך. "ההצעה בכללותה עונה על צורכי הביטחון תוך הקטנת הפגיעה במשק וחלוקה צודקת של העול. גישה מאוזנת זו תביא לצמצום היקף הגיוס למילואים ולחיזוק המוטיבציה של החיילים והתוצאה הסופית תהיה חיזוק הביטחון של מדינת ישראל".

תוכניתו של כהן נראית אולי דמיונית, אולם כך אמרו גם כאשר החל לעסוק בחוק החיילים המשוחררים, ומי שמכיר את כהן יודע שהוא לא יוותר.

און לוי

מחסנית

חיסולה של חברת העובדים

בימים אלה בהם צויין ברוב עם יובל החמישים לפטירת ברל, עומדים יורשיו בהנהגות ההסתדרות ותנועת העבודה לקבור באדישות, וללא כל דיון ציבורי, את אחת מיצירותיו המרכזיות: חברת העובדים.

חברת העובדים היתה לא רק הכלי המרכזי של ההסתדרות והיישוב לבניין הארץ, אלא גם האמצעי להיפוש דפוסי פעילות משקית חדשים: הקיבוץ והמושב, הקואופרטיב והמשק הציבורי בעיר.

התיישבות עוד בעיצומו של משבר, אך הפתרון נראה באופק. למרות הפופוליזם של משל והציניות של קיסר, לא נהרס המשק הציבורי של חברת העובדים כליל. "כור" התאוששה ולחברת העובדים עדיין ברבע ממניותיה. "סולל בונה" ו"שיכון עובדים" עבור משברים ונותרו בבעלותה המלאה של חברת העובדים. הקואופרציה התחבורתית פורחת, וחברת העובדים יכולה לממש את השפעתה בה.

תקופה חדשה יוצרת אתגרים חדשים. אם ההסתדרות אמורה גם בעידן הנוכחי להשפיע על פני החברה בארץ, עוצמתה הכלכלית של חברת העובדים ומעורבותה במשק, עשויה לתת כלי חשוב.

אך מה עושה ההנהגה החדשה, בשותפות של שתיקה או תמיכה מצד מפלגת העבודה, מפ"ם ואפילו רק"ח? היא מכבסת ב-1.9 את ועידת החיסול של חברת העובדים. בוועידה זו יימחקו ממטרות חברת העובדים המטרות שברל ובן-גוריון קבעו לה, כמו בניין הארץ, יצירת מקומות עבודה וגו' ויינתן הכשר לשימוש ברכושה לפרעון חובות ההסתדרות, ולמטרות תרבות וספורט.

כך, בהרמת אצבעות ממושמעת, אפילו ללא ויכוח או דיון ציבורי, יבוא הקץ על חברת העובדים. תנועת העבודה תתפרק מעוד נכס שלה. ההסתדרות תיחלש, אך הנהגתה תמצא פתרון קל לבעיות שירשה מקודמתה, ותרוויח זמן בדרכה למשרות אחרות, במקומות אחרים.

או שיש מישהו בקואליציה שימנע מלהרים אצבע, וימנע יצירת הרוב של 75% הדרוש לשם שינוי התוקה?

ב. גילדון, תל-אביב

על סיבסוד התחבורה הציבורית

בועז רדי, יועץ שר האוצר, הגיב בטור זה על הביקורת שנשמעה ביחס לכוונת האוצר להעלות את מחירי התחבורה הציבורית.

דבריו כללו מספר הנחות תמוהות ו"נתונים המדברים בעד עצמם". להלן לקט מהן: "הטענה, כי רמת הצפיפות בארץ גבוהה מהמקובל בעולם אינה תואמת למציאות. רמת הצפיפות בארץ (מספר מכוניות ל-1000 נפש) הינה כ-170, באירופה היא נעה בתחום של 300-400 ואילו בארה"ב היא עומדת על כ-600 מכוניות ל-1000 נפש". עד כאן קביעתו של יועץ השר.

ברשימתי במדור זה ב-11.5.94 עמדתי על ההבדל המשמעותי בין מספר המכוניות ל-1000 נפש ובין רמת הצפיפות בכבישים שמשמעותה מספר המכוניות ל-1 ק"מ כביש. זהו הנתון הקובע לגבי הצפיפות ולמדתי זאת מדיון עם מנכ"ל חברת כביש חוצה ישראל, יהודה כהן. ולעניין זה של הצפיפות אנו עומדים במקום הראשון לפני אירופה ואמריקה.

ועוד קביעה בפי היועץ: "הטענה, כי מרבית הנוסעים בתחבורה הציבורית הם מהשכבות החלשות בחברה, אינה תואמת את המציאות". והוא מסתמך על סקר מתוכו עולה, כי השימוש בתחבורה הציבורית מתפלג באופן כמעט אחיד בין כל העשירונים. אני מניח, כי מר בועז רדי כבר שנים רבות לא השתמש בתחבורה ציבורית ולא ראה את ציבור הנוסעים, אחרת לא היה מעז לקבוע כפי שקבע. הרי ברור הוא, שהשכבות החלשות מחוסרות הרכב הפרטי, משתמשות אך ורק בתחבורה הציבורית.

וכפי היועץ טענה נוספת מעניינת במיוחד: היות ובארץ השימוש בתחבורה ציבורית גבוה יותר מאשר באירופה ובארה"ב 40% ביחס ל-20% ול-3% בהתאם, לפיכך נדרשת באירופה ובארה"ב רמת סיבסוד גבוהה יותר מאשר בארץ היות וההכנסות שם ממכירת הכרטיסים נמוכות יותר מאשר בארץ.

הגם זאת גם דעתו של ישראל קיסר שר התחבורה והיכן הרצון לצמצם את השימוש ברכב פרטי ולהראות את השימוש בתחבורה-ציבורית שרק בה הפתרון למצב הקטסטרופלי שבדרכים. דווקא בטווח הקרוב בו אין לנו עדיין נתיבים מיוחדים לתחבורה ציבורית, עדיין אין לנו רכבת פרברים, רכבות קלות ורכבת תחתית במטרופולין תל-אביב, דווקא בתקופה זו יש לעודד בצורה נמרצת את השימוש בתחבורה ציבורית וסיבסודה הוא אחד האמצעים לכך.

יועצים (חכמים) היזהרו בדבריכם.

יהודה זיו, ירושלים

טרם השתחררנו מהגלותיות

במכלול התגובות של הציבור למס על הבורסה בולטת התבטאות טיפוסית של יהודי מן היישוב לפעולת ראש הממשלה: "שיחזיר את כל הגולן רק שלא ייגע בכיס שלנו". כנראה, שטרם השתחררנו מהגלותיות לאחר 46 שנות עצמאות.

אלפיים שנה התרגל העם להתגלגל ממקום למקום. חיפשנו מקום שקט לחיות ולהתפרנס. עסקנו בפרקמטיה, היינו מתווכים, מלווי בריבית, וגם כאשר הצלחנו במעשה ידינו, עד לגירוש הבא, היינו צמודים לכיס עם המזומנים. לעיתים הצלחנו לעבור עם מטילי הזהב ולפעמים בזזו לנו גם את זה.

הקשר עם הקרקע היה נדיר וכנראה שיצר זה עדיין מפעם בקרבנו. תמורת חופן מזומנים נמכור את כבודנו ואת ארצנו, רק תנו לנו כסף ושקט.

זה שוב מזכיר לנו את רוסיה לאחר פירוק ברה"מ כאשר ניתן היה כבר לפתוח את הפה ולדבר נגד השלטון.

המדפים בחנויות המזון היו ריקים והיפאנים ביקשו לשלם 22 מיליארד דולר תמורת האיים הקוריליים שכבשו הרוסים מידי היפאנים במלחמת העולם השנייה. שטח אדמה חסר ערך כלכלי, 0.0 אחוזים משטחה של רוסיה, ולא שמענו התבטאות כנ"ל.

מנחם זילברשיין, כפר-סבא

מי חייב למי

במאמרו של אורי אבנרי ב"מעריב" מ-1.8.94 מנסה הוא לשכנע אותנו עד כמה אנחנו חייבים כספים לעזתים עקב ניצולם בעבודות בישראל ומגיע למספר של 27,000,000 מיליארד דולר. כנראה, שעל סמך חישובים דומים ניהל אבנרי גם את עיתונו "העולם הזה" והגיע עימם לכישלון כלכלי מוחלט, ואולי לפשיטת רגל, או יד.

אבנרי תמיד ידע לעשות את חישוביו של ערפאת אבל מעולם לא את חישוביה של מדינת ישראל, שאם לא כך ידאג שחברו וידידו ערפאת ישלם לנו את הסכומים הבאים:

1. 200 אוטובוסים במחסום ארז + תחנת דלק.
2. 1 אוטובוס בקו 405 (+ 14 הרוגים).
3. 1 אוטובוס בקו חיפה (נהג אגד) (+ 35 הרוגים).
4. 350,000 מכוניות גנובות ב-27 שנות גניבה בשווי 18 מיליארד ש"ח.
5. גניבות מאתרי בנייה, מפעלי חרושת ודירות בשווי לפחות שווה ערך לגניבת מכוניות.
6. נזקים וחבלות מכוונות בתוצרת מוגמרת, בבנייני דירות, במכוניות וציוד חקלאי בשווי דומה.
7. 280,000 דונם יערות שרופים בכל רחבי הארץ.

לאחר סיכום כל הנזקים שגרמו תושבי עזה ודומיהם, יואילו הם להשיב לנו (גם בצ'ק דחוי) סך של 27,000,000,000 דולר. במקביל צריכים אנו לדאוג שלא תינתן דריסת רגל לאף עזתי במדינת ישראל שהיא סוברנית להחליט מי ייכנס אליה ומי יישאר בחוץ.

אבנרי מבולבל בדרישותיו. פעם הוא טוען, שאנו מנצלים את הערבים בעבודתם בארץ ופעם הוא דורש שנעסיקם היות ואין להם לחם ומתפקידנו לפרנסם.

רבים כמוני, שהעסיקו פועלים ערבים נמנעים מזאת כיום, ולא נעסיק אותם גם בעתיד לבטחוננו, ליעילות העבודה ולנאמנות הנדרשת למקום הפרנסה. תענוג לראות יותר ויותר עובדים בתחנות דלק שניתן לסבב אליהם את הגב מבלי לחשוש לסכין. אנו נמשיך להעסיק פועלים ערבים כאשר אשתו של אבנרי תוכל לצאת לבדה לקניות בעזה.

ת. רכס, רעננה

מחמאות למתאימים

המלך חוסיין גרף את כל הקופה: גם ראש ממשלתו, מג'אלי, לא קוטל קנים באגם. וכל האחרים שסרים למשמעתו של המלך – עושים רצון קונם.

בתפנית חדשה של 180° בתהליך השלום, עשה המלך חוסיין מהפך פסיכולוגי – שהיה כאילו פקק שעם שיצא מבקבוק שמפניה – ומתוז אדיר של קצף לבן ואופטימי התלווה לו.

מחמאות למתאימים – גם בקרבנו – וראשית כול לראש הממשלה, שאיש לא יוכל להכחיש עד כמה הוא מסמיק כאושר – לעומת "החידון הפלשתינאי". וגם כאן ישנם סרים למשמעתו, שעושים רצון קונם – כולל שר החוץ שמעון פרס.

יצחק קפלן, תל-אביב

דורון שרם

"ציפורה" מככבת ברומן ישראלי חדש

ברומן החדש של בני ברבש, "מיי פירסט סוני", העומד לראות אור במסגרת "הספריה החדשה", מככב טור הרכילות הפופולרי "ציפורה" (שפורסם בעבר בעיתון "חדשות" הזכור לטוב וכיום מופיע בשבועון "העיר").

ציפורה מוזכרת כבר בעמוד החמישי של הספר: החברה של האמא של הילד שמקליט הכל בטייפ שלו (וגם מספר את הסיפור) "מראה לאמא שהסיפור של המניאק שלה הגיע גם לציפורה". המניאק, אגב, זה הבעל.

אלמלא "ציפורה", הסיפור לא היה מתחיל. ציפורה, מן הסתם, תספר את זה ליונגיאני שלה בגאווה.

בגרמניה חוגגים יום הולדת לאפרים קישון

שבועון החדשות הגרמני הנפוץ "פוקוס" מפרסם בגליונו האחרון ראיון על פני שלושה עמודים, בצירוף צילומים, עם הסופר אפרים קישון, לרגל יום הולדתו ה-70 שחל השבוע היום.

"פוקוס" מציין, כי קישון, המצליח מאוד בשווייץ ובגרמניה, ממשיך לעבוד ללא ליאות, וסיים זה עתה במינכן את ההגהות לספר חדש בגרמנית.

מדובר באוטוביוגרפיה ראשונה, בה הוא מעלה זכרונות על גורל משפחתו מאז ילדותו בבודפשט.

מנהל חדש לגלגל"צ

עודד נפחי יהיה מנהל גלגל"צ במקומו של נועם אבירם, המסיים את תפקידו לאחר קדנציה בת שנה, לטובת תפקידים אחרים בגלי-צה"ל.

נפחי משמש בארבע השנים האחרונות כראש מחלקת מבצעי שידור בגל"צ, ובמסגרת תפקיד זה זכה בפרס מפקד גל"צ. כמו כן היה שותף בצוות הקמת גלגל"צ.

גלגל"צ, רשת דיווחי התנועה והבטיחות בדרכים של גל"צ, הוקמה לפני שנה והצליחה להגיע ל-10 אחוזי האזנה. (אביבה זלצמן)

במלון "שרתון" בתל-אביב נערך יום הילד המסורתי. כ-200 ילדים של עובדי המלון איישו את כל המחלקות במלון המפואר ועבדו יחד עם הצוות הרגיל. הילדים עבדו במחלקת האחזקה, בדלפק הקבלה, במטבח ובמחלקות נוספות והעניקו שירות לאורחים המופתעים. (צילום: סיון פרג')

הסופר קנטי הוריש את כתביו לספריית ציריך

אליאס קנטי, הסופר והמחזאי היהודי-בולגרי שמת בציריך בגיל 89, הוריש את אוסף הספרים הגדול ואת רוב כתביו שלא פורסמו לספרייה העירונית של ציריך.

הספרייה המרכזית בציריך מסרה כי העיזבון של קנטי, חתן פרס נובל לספרות, יהיה אחד מ"פניני הכתר" מבין יותר מ-250 עזבונות שכבר נתקבלו מסופרים, ציירים, פוליטיקאים ואקדמאים.

קנטי, אזרח בריטי שכתב בגרמנית, מת ב-14 באוגוסט. הוא נקבר ליד הסופר האירי ג'יימס ג'ויס, שמת ב-1941 בציריך. (ע"ר)

"קרן אריסון" תורמת להקמת חוג מלונאות

שרי אריסון, יו"ר "קרן אריסון", הודיעה על כוונתה לתרום 3 מיליון דולר להקמת קרן למימון חוג לימודי מלונאות ותיירות באוניברסיטת בר-אילן.

הקרן תניב כ-160 אלף דולר לשנה. הקצאה ראשונה כבר הועברה לרשות האוניברסיטה אשר השלימה תוכנית לימודים לתואר ראשון במלונאות ותיירות.

שר התיירות בירך על מעורבותה של "קרן אריסון" בתכניות האקדמיות של המלונאות והתיירות בבר-אילן ואמר כי הוא מצפה כי גורמים נוספים ילכו בעקבותיה.

דואג לבני עירו

חבר-הכנסת אליעזר (מודי) זנדברג מ"צומת" הוא גם עורך-דין וגם חיפאי. לכן הוא נזעק כאשר נודע לו, כי לישכת עורכי-הדין בחיפה דחתה את בקשתם של 58 מתמחים במשפטים לקיים קורס התמחות בעיר.

לדבריו, הלישכה תירצה את הדחיה בנימוק של חוסר כדאיות כלכלית, הגם שהמתמחים הציעו לשלם יותר מאשר משלמים עמיתיהם המתמחים בתל-אביב.

עכשיו הוא ממתין לתשובה משר המשפטים דוד ליבאי. (אורי שרון)

הבמאי אוליבר סטון מגיע לישראל

הבמאי האמריקאי אוליבר סטון יגיע לישראל במהלך חודש ספטמבר לקראת צאת סירטו החדש "רוצחים מלידה".

סטון, הנוטה לעסוק בסרטיו בדמותה של אמריקה ובבעיותיה החברתיות, יבקר בארץ במסגרת סיור שהוא עורך באירופה לקידום המכירות של הסרט.

בין סרטיו הידועים של סטון: "וול סטריט", "פלטון", "נולד ב-4 ביולי" ו"שיחות לילה".

הסרט "רוצחים מלידה", שגיבוריו הם זוג רוצחים סידרתיים, אושר להקרנה בארץ לבני 18 ומעלה בלבד. את הסרט הפיק ארנון מילצ'ן ומשתתפים בו וודי הרלסון ("הצעה מגונה") וג'ולייט לואיס ("קליפורניה").

דרושים מקבלי פרס

האגודה להענקת פרסים ספרותיים על-שם מרדכי ברנשטיין מחפשת מועמדים לקבלת הפרסים השנתיים.

השנה הוגדלו סכומי הפרסים באופן ניכר: הפרס לרומן עברי הוא 50 אלף שקל, לספר שירה מקורי – 25 אלף שקל ולמאמרים ספרותיים – 10 אלף שקל.

עם מקבלי הפרסים בעבר נמנים יעקב שבתאי, חיים באר, עמוס עוז, מאיר שלו, יאיר הורביץ, דויד גרוסמן ועוד.

עדיין אפשר להגיש מועמדות לקבלת הפרסים.

אפרים קישון. יום הולדת 70

דפנה ארמוני מככבת בקלטת וידיאו חדשה של שירי משחק והפעלה לילדים מאת דתיה בן-דור הבלתי נלאית. בקלטת, הנקראת "מי שטוב לו ושמח – כף ימחא", משתתפים גם השחקן רמי ברוך והזמרת אלינור אהרון.

שקס בע"מ

הודעה לבעלי אופציות רכישה [סדרה א']

אופציות הרכישה (סדרה א') נכללו בהצעת המכר של מדינת ישראל ופורסמו בתשקיף החברה מיום 12 ספט' 93.

ניתנת זה הודעה לציבור כי המועד האחרון למימוש אופציות הרכישה (סדרה א') חל ב-21 ספט' 94.

אופצית רכישה אחת, מקנה זכות, לרכוש מהמדינה מניה רגילה אחת של החברה (כפוף להתאמות כמפורט בתשקיף) בת 1 ש"ח ע"נ תמורת תשלום במזומן של 1 ש"ח (100%) בעת המימוש, צמוד למדד המחירים לצרכן בגין חודש יולי 1993.

אופצית רכישה כנ"ל שלא תמומש עד ליום 21 ספט' 1994 (כולל) תפקע ולבעליה לא תהיה כל זכות כלפי המדינה ו/או החברה.

חירום

תורנות בתי מרקחת

תל-אביב
- בריאות – המלך ג'ורג' 28 – 5283731
- אפרסמון – יהודה הלוי 110 – 5613010
- בן-יהודה – בן-יהודה 142 – 5223535 (עד 03.00)
- סופרפארם – איינשטיין 40 רמת-אביב – 6418730 (עד 24.00)

ירושלים
- ארנונה – לייב יפה 9 – 731901

חיפה
- חניתה – חניתה 22 – 231905

פתח-תקוה
- שור-טבצ'ניק – השר כל פינת בזל – 9211106

רמת-גן
- עליה – קריניצי 2 – 722840

בת-ים – חולון
- מור – רבנה רייק 20 בת-ים – 583360
- אהרון – הפרין 52 חולון – 889153

רחובות
- מאוחרת – בנימין 23 – 455033

טיפול נמרץ לב

- לב 1 – שירות 24 שעות – 03-5618791
- שח"ל – 03-5625555
- נטל"י – 177-022-4224, 03-5757788

ניידת טיפול נמרץ

- אשדוד 08-551333
- בית-שאן 06-587225
- בת-ים 03-5511111
- הרצליה 09-541333
- חדרה 06-322333
- חיפה 04-512233/4
- טבריה 06-790111
- ירושלים 02-523133
- כפר-סבא 09-33222
- כרמיאל 04-988555
- מגדל העמק 06-540062
- מעלות 04-979333
- נהריה 04-823333
- נצרת 06-573335
- נתניה 09-623333
- עכו 04-912333
- עפולה 06-593334
- פתח-תקוה 03-9311111
- קיאן 03-344442
- קרית-ביאליק 04-761062
- קרית-שמונה 06-944333
- ר"ג, ב"ב, גבעתיים 5793333
- רחובות 08-451333
- שדרות 051-897074
- תל-אביב 03-5460111

מרפאות שיניים

תל-אביב
- ריינגוף מגור שער 3 או 5 טל' 294869, 03-285822
- טיפולי חירום בבי"ח אסותא – טל' 03-5201515, 5201432/1. 24 ש'. גם בשבת וחג.
- טיפולי חירום, בי"ח איכילוב, תל-אביב. עד חצות (כולל שישי-שבת). 03-5436696
- תורנות 24 שעות – ה' באייר 20 (כבר המדינה) טל' 254397, 03-452173; יהודה המכבי, איחודית 03-5449911, מגי 4318.

יפו: יפת 99, 09.00-13.00, 16.00-02.00, טל' 864256

גבעתיים: ויצמן 12, טל' 324547 איחודית 5193193 מגי 3743

ירושלים: צפת 23, טל' 251794, 02-253767

בי"ח משגב לדך – טל' 02-633708, 08.00-16.00, ד' 08.00-19.00

בת-ים: מרפאת שיניים לטיפולי חרום – קניון בת-ים רח' יוספטל טל' 5531585 – 24 שעות ביממה.

נפגעי אלימות

- סיוע לקורבנות אונס: ת"א (24 שעות) 03-234819. ים 03-514455. חיפה 04-382611. אילת 059-31977
- ויצ"ו – לנשים מוכות – טל' 5461133; טל' 08-550506 – 24 שעות – 02-514111 – 02-376310
- נעל"ן – קו פתוח לנשים – נפגעות אלימות מינית – מרכז סיוע לנשים בנגב. 08.30-12.00, 16.00-19.00, טל' 057-74907
- אור ארזים – למען נפגעי אלימות שוטרים התעסוקת, בתוך האגודה לזכויות האזרח בישראל. טל' 03-663162/3
- נעמת – יעוץ בבעיות אלימות במשפחה, א'-ה', 9-16, 03-251675, 03-235922
- מבוגרים אנונימיים (או.איי.), מידע תמיכה וסיוע 03-5131046 24 ש'.
- זכויות הגבר במשפחה. 24 ש'. 04-322085, 04-256417, 03-378572
- האגודה להגנת הילד: 03-6961070, 03-6956763
- האגודה לנפגעי תקיפה מינית. טל' – קו חירום 6850041, קו גברים 6850036

תחבורה

- קווי אוטובוס "דן" טל': 5614444
- "אגד" – טל': 03-5375555
- זמני נחיתת מטוסים. הקליט 03-9731111
- מודיעין נמל התעופה 03-9712484
- רכבת, זמני נסיעה ומשרדים באמצעות "טלסטר" טלפונית: 04-303133, 03-5652200

עזרה רפואית ונפשית

- ער"ן, עזרה ראשונה נפשית. ת"א 03-5461111, לילדים ולנוער 03-6961113, ים 02-610303. קו בזוסית 02-661122. חיפה 04-672222/3. קו בזוסית 04-672223. נתניה 09-625110. קו בזוסית 09-828755. ב"ש 07-281128. קו בזוסית 07-275871. מגיף הגליל 04-9988410. כ"ס, 09-974555. חדרה 06-346789. קו בזוסית 06-343269.
- המרכז להתנדבות בישראל, 03-5614144 לזקוקים למתנדבים ולמבקשים להתנדב.
- מגם, יעוץ למשפחות נפגעות סמים. א'-ה' 09.00-14.00. 03-829970
- אנוש – יעוץ למשפחות נפגעי נפש, 03-5400474, 03-5400672
- יד ביד, אוזן קשבת לילדים לנוער ולהורים 24 ש'. 03-226027, 04-229488, 04-922222, 02-243358, אילת 09-76366, לחו"ל 222732, מ-17 עד 24.
- "אוזן קשבת" לנוער ולהורים. מרכז עירוני ר"ג. 6728697, 6734752, ג' 08.00-15.00, ד' ה' 16.30-19.00.
- "אל-סם" – רח' טקעין 7, ימים א'-ה'. 16.00-20.00. טל' 5463587, 54620276, 02-663902, 02-663828.
- הוועד למלחמה באיידס. מידע וסיוע לחולים 03-614576, 03-566380, ת.ד. 33602 ת"א.
- אלי, אלימות כלפי ילדים. 03-430879, 03-261070 מ-08.00 עד 22.00.
- "הקו הלבן", אוזן קשבת להומוסקסואלים ולסביות. 03-292797 ימי א', ג', ה' מ-19.30 עד 23.30.
- קשת-חולים – מוקד מידע רפואי. א'-ה': 08.00-20.00, ו' 08.00-15.00. טל' 03-433300.
- מד"א – שירות רופאים לביקורי-בית, ובמוצאות מד"א, שעות 19.00 עד 07.00. טלפון חירום 101.
- חדר מיון מרכז תורן, מר"ם, קהילת סלוניקי 9 (ליד כיכר) ת"א, 499978.
- אלכוהוליסטים אנונימיים. הפניה לפגישות: 03-319045, 03-202951, 03-319281.
- אלכוהוליים (24 שעות) 03-721161
- אלכוהוליסטים אנונימיים ירושלים. 02-630524, 02-838092
- "קשב לקשיש", א.ב.ל.י. 03-299089 א'-ה' 09.00-14.00.
- אוזן קשבת לגיל המבוגר רמת השרון ימים א'-ה' 16.00-20.00, טל' 5493244.
- נשים במצוקה. קו ארוס 09-505720.
- ארגון הורים ארצי, אוזן קשבת לילדים ונוער. 24 שעות ביממה. 03-621515.
- "יד שרה" – שיקום, השאלה. ים 02-244242, ת"א 03-812504, חיפה 04-381704.
- "יהלו"ם" – המתנה בתחום של לנכות ולהומוסקסואליזם טל. 09-587279.
- תמיכה נפשית, לחולי סרטן. 02-435516.

יום הכיפורים של יהודי רומניה

אתמול מלאו חמישים שנה לשחרור יהודי רומניה מעול הנאצים, ב־23 באוגוסט 1944. אחרי המלחמה חזרו הניצולים אל הערים, שיקמו את עצמם וסייעו בשיקומה של רומניה. בשנים האחרונות, גם אחרי הרחתו של צ'אושסקו, רווחת ברומניה תופעת הכחשת השואה ונוטלים בה חלק גם אנשי רוח, סופרים ועורכי עיתונים

ד"ר יעקב נלד

מלאו חמישים שנה מאז שחררו כ־400.000 יהודי רומניה על־ידי הצבא הסובייטי וניצלו מהתופת הנאצית. היהודים ראו בחיילים הרוסים, שביניהם היו יהודים, מצילים וגואלים. מי יודע מה היה חס ושלום מצבם של יהודי מדינה זו, אלמלא האופנסיבה של הצבא הסובייטי שהצילם מהשמדה.

רומניה, שהיתה בת־בריתה של גרמניה ונלחמה יחד עמה בברית־המועצות, נטשה את מדינות "הציר" והצטרפה לרוסים ולבנות הברית במלחמה נגד הנאצים. הרודן יון אנטונסקו ויתר חברי ממשלתו, נעצרו ונכלאו ב־23 באוגוסט 1994. הוקמה ממשלה חדשה, שהורכבה על־ידי קצינים וטכנוקרטים, נציגי חצר המלכות המפלגה הקומוניסטית ומפלגות הפוליטיות מהבלוק הדמוקרטי בראשותו של הגנרל קונסטנטין סנטסקו.

מחוץ לברית

המלך מיכאי הראשון הכריז באותו יום על הפלת הדיקטטורה הצבאית של ה"קונדוקטור" יון אנטונסקו ועל יציאת רומניה מברית הציר, כתגובה לכך הפציץ חיל האוויר הגרמני את עיר הבירה בוקרשט.

23 באוגוסט 1944 נחרת בזכרונם של יהודי רומניה כיום ההצלה ממות ונרשם בתולדותם כיום כיפורים דרומניה", כיום הנס שהפך את יגון המלחמה והחורבן לשמחת הנצחון ומאבל ליום טוב. מגילה של יהודי רומניה נכתבה על קלף על־ידי סופר סתם אלמוני שזוהה אחר־כך כרב בנימין וילנר מפרומושיקה. יותר ממחצית יהודי רומניה ניצלו מקלגסי הנאצים הגרמנים מרצח והשמדה: כחמישים אלף יהודים יצאו מהחיים האפלים של עבודת הכפייה המפרכת, לאור השחרור וחזרו לבתיהם ולבני משפחותיהם.

אלפי יהודים יצאו לחופשי מבתי־הכלא וממחנות הריכוז בטרגו־ז'יו, בוואפניאריקה וממחנות אחרים. כששים אלף יהודים, שרידים מ־150 גטאות ומחנות בטרנסניסטריה, שנותרו בחיים מתוך 150,000 נפש, השתחררו וחזרו [illegible] אלפי יהודים שגורשו מעיירות ומכפרים הוחלו לשוב לערי המחוז, לבתיהם ולעסקיהם. עשרות אלפי בתים, חנויות, מפעלי מלאכה ותעשיה, טחנות קמח, כרמים ויערות, שנגזלו מהם על־פי חוקי הרומניזציה, הוחזרו אט־אט לבעליהם היהודים. בניינים של מוסדות החינוך, הבריאות הסעד וכן בתי־כנסת שהוחרמו על־ידי הצבאות הרומניים והגרמנים, הושבו לקהילות ונפתחו מחדש.

אוגוסט '44. אזרחים רומנים מריעים בחזות בנות הברית בבוקרשט (צילום ארכיון: א.פ.)

חזרו ללימודים

עשרות אלפי תלמידים וסטודנטים שגורשו מלימודים מהמוסדות הממלכתיים והצבוריים, חזרו שוב השתלבו בלימודים, תוך הכרה בארבע שנות לימודיהם בבתי"ס הקהילתיים ובקולג'ים האוניברסיטאים מתקופת המלחמה. בתי־כנסת תוקנו והורחבו. קול התורה נשמע בתלמודי התורה ובישיבות והוגבר לימוד הלשון העברית בבתי־הספר הקהילתיים.

ערים רבות באזור מולדובה, הקרובות לחזית, שננטשו על־ידי התושבים הנוצרים בגלל ההפצצות הכבדות, אורגנו מחדש על־ידי היהודים, יחד עם האוכלוסייה הרומנית שנותרה במקום. הם הקימו שרותים רפואיים וסניטריים, שרותיים סוציאליים ומתקני ביוב ומים, נקיון ומשטרה לשמירת הסדר. יהודים נתמנו לראשי עיר ולסגנים, לקציני משטרה ושוטרים וקיבלו תפקידים ומשרות באדמיניסטרציה של המערכת העיתונות. יהודים השתלבו גם במנגנון הממשלתי והמחוזי.

הכל התהלכו זקופים וגאים על נס הנצחון. הורגשה אווירה של ימות המשיח. חופש, דרור, כמו אתחלתה הגאולה. האנטישמיות הרעשנית פסקה ושונאי־ישראל נדמו. החלה התעוררות ציונית גדולה. מאות סניפים וקינים של תנועות נוער ציוניות חלוציות, הוקמו בכל המדינה, כמו "בני־עקיבא" "גורדוניה", הנוער הציוני "השומר הצעיר" ו"דרור הבונים". גם מפלגות ציוניות שפעלו בקרב מבוגרים התארגנו כמו "מזרחי", "איחוד", "משמר", "העובד הציוני", ורבו בהם אלפי חברים. עשרות פלוגות הכשרה חלוציות הוקמו בערים שונות, שהכשירו צעירים חלוצים לעבודה פיזית ולהקמת קיבוצים חדשים בארץ ישראל. כינוסים וקונגרסים ציונים מחוזיים וארציים, כינסו אלפי משתתפים ומצעדים ותהלוכות של נוער ציוני עם דגלי לבן־כחול עברו ברחובות הערים, תוך שירה בלשון העברית. אלפי חלוצים עלו לארץ־ישראל.

אלפי יהודים השתלבו גם במפלגות הסוציאליסטיות והקומוניסטיות. הדיקטטור יון אנטונסקו וממלא מקומו מיהאי אנטונסקו ועוד שני שרים, הוצאו להורג, כפי שנגזר במשפט פשעי המלחמה שנתיים לאחר השחרור. כחמישים קצינים ופקידים בכירים נשפטו למאסרים שונים כולל מאסר עולם. תור הזהב של יהודי רומניה נמשך 4 שנים, מ־1944 ועד 1948.

ההכחשה

הרודן יון אנטונסקו שהפעיל את "הפתרון הסופי" על יהודי בסרביה, בוקובינה ודורוהוי, ולפקודתו נרצחו כרבע מיליון יהודים, הפך בשנים האחרונות לגיבור לאומי. רחובות נקראים על שמו, אנדרטאות מוקמות לזכרו, ספרים וחוברות מתפרסמים לכבודו, ליגות ומכונים נוסדים להנצחתו. אפילו חברי הפרלמנט הרומני עמדו דום לזכרו בתחילת אוגוסט 1991.

החוגים הלאומנים הללו, שביניהם עורכי עיתונים אנטישמיים וסנאטורים, שהיו בעבר משוררי־חצר של השליט ניקולאי צ'אושסקו, כמו קורנליו ואדים טודור, אודריאן פאונסקו, יוסף קונסטנטין דראגאן, גיאורגה מאנוראסקו וכן ההסטוריון מושאט והסופרים איליה נאקשן ואלריו ק' נשטיאן, הכחישו בעבר ומכחישים גם כיום, את שואת יהודי רומניה, הם אינם רוצים להכיר כלל את הרצח ומפיצים תעמולה אנטישמית בעיתוניהם.

הם טוענים שהוצאתו להורג של יון אנטונסקו היתה מעשה־נקם של היהודים, שעשו לו עוול גדול למרות שהוא הציל אותם. הם הכחישו את הפוגרום ביאסי, שבו נרצחו מעל 10,000 יהודים ואת רצח יהודי בסרביה, בוקובינה וטרנסניסטריה.

הלאומנים הללו משכתבים את ההסטוריה בצורה בוטה, מפחיתים את מעשי הרצח של אנטונסקו למינימום ומטהרים אותו מכל אשמה. לדבריהם, היה הרודן הזה האישיות הגדולה ביותר בתולדות העם הרומני, איש מדינה מסור, נאמן לעמו, מציל המדינה שפעל למען האינטרסים שלה. הם מעלים אותו לדרגת קדוש ומעין "משיח" שיוכל להצילם ומאשימים את נשיא המדינה יון אליאסקו, שהשתתף בטקס להנצחת השואה בוושינגטון, במוזיאון השואה, ובבית הכנסת הקוראלי בבוקרשט, ועל־ידי כך הכיר בקיום השואה ברומניה. נוח להם להכיר רק ברצח 130,000 יהודים על־ידי ההונגרים בטרנסילבניה הצפונית, שנשלחו לאושוויץ.

שולטים ברוח

פאול אוורק, המנהל הכללי לשעבר של הטלוויזיה הרומנית, התקיף בשידוריה ובעתונות את היהודים ששולטים בחיי הרוח והתרבות ברומניה ובעולם כולו, שהביאו והורידו את השלטון והמשטר הקומוניסטי ואת הרב מירון "שגריר העוצמה היהודית", מפני שנלחם להוכיח את קיום השואה ברומניה גם בכתב ובעל־פה, כולל בשידורי הטלוויזיה.

בבוקרשט פורסמו לאחרונה הספרים "מיין קמפף" של היטלר ו"הפרוטוקולים של זקני ציון". המשוררים והסופרים הלאומנים יוצאים נגד חקר השואה, ומאשימים את החוקרים שמפברקים שואה ברומניה ופועלים עם מאפייה שלמה כדי להרוס את הארכיון, ולהוציא משם את כל המסמכים המזיקים לאינטרס הלאומי.

במשך 45 שנה שיקרו ראשי השלטון הקומוניסטי לעם הרומני שלא היתה שואה ברומניה, והיא לא הוזכרה אפילו בספרי־לימוד ההסטוריה. שני דורות אינם יודעים מאומה על כל מה שקרה ליהודי המדינה בתקופת מלחמת העולם השניה. ואף עכשיו, מאז המהפכה בדצמבר 1989, מכחישים הכל.

על הממשלה וחברי שני בתי־הפרלמנט ברומניה, על אנשי הרוח, החינוך והתרבות ועל ההסטוריונים, לשים קץ לשקר ולהבליט את האמת על גורל יהודי רומניה בתקופת מלחמת העולם השנייה. כי שלילת השואה פוגעת בזכרון מאות אלפי הקרבנות.

סגירת עתונים; ההסטוריה

לפני "חדשות", "העולם הזה" ו"ששי" היו גם עיתון "היום", שהופיע על תילי שני העתונים "חרות", של תנועת החרות ו"הבקר", עתונה של המפלגה הציונים הכללים ז"ל. "היום" הופיע ב־1966, ונסגר ב־1969. מספר חודשים אחרי שהופיע "חרות" ניסגר עתון "המשקיף", שהיה בטאון של המפלגה הריביזיוניסטית ולאחר מכן של הצ"ח (הסתדרות ציונית חדשה)

יום סגירת עתון בישראל ובעולם כולו, הוא יום עצוב לציבור הקוראים שהתרגלו אליו, ובמיוחד לעובדים בו, שנשארו בלי עבודה, ורבים מהם צריכים להתחיל הכל מהתחלה. ראינו בסגירת שלושה עתונים, נכון יותר היו ארבעה.

בסגירת אחד מארבעת העתונים היה גם מקרה "משעשע". המדובר בסגירת עתון "היום" שהופיע על תילי שני העתונים "חרות", של תנועת החרות ו"הבקר", עתונה של המפלגה הציונים הכלליים ז"ל. עתון היום הופיע ב־י"ט טבת תשכ"ז (11 בינואר 1966), ונסגר כעבור 3 שנים ב־ד' טבת תש"ל (15.12.1969). מספר חודשים אחרי שהופיע העיתון של "תנועת החרות" ניסגר עתון "המשקיף", שהיה בטאון של המפלגה הריביזיוניסטית ולאחר מכן של הצ"ח (הסתדרות ציונית חדשה).

בגין מספיד

עתון "חרות" הופיע מיד עם יסוד המפלגה "תנועת החרות" שהתפלגה מהצ"ח, והוא נסגר ב־31 בדצמבר 1965, הוא הופיע כ־20 שנה ונסגר בגלל קשיים

נח זבולוני

מה בירושלים

פיננסיים. "הספידו" אותו מנחם בגין ז"ל וד"ר יוחנן באדר ז"ל בגליון האחרון, שניהם מעמודי התווך של העתון. באדר היה כותב את המאמרים הראשיים הפוליטיים בגליונות של יום ששי תחת הכותרת "לידידי" וליצני הדור היו מכנים אותם בשם "די־די־סי", את ה"בקר" הספידו העורך גבריאל צפרוני יבל"א העורך הקודם פ. ברנשטיין ז"ל, ויבל"א גרשון הנדל (הל) יצחק אייזנברג, ד"ר ישראל אלדד ואחרים.

עתון "היום" הופיע כאמור ב־11 בינואר 1966. עורכו היה יצחק רגר כיום ראש עיריית באר שבע, הוא הופיע בקול תרועה גדולה ונסגר בדממה דקה. במאמר מערכת בו ביום שהופיע "היום" נאמר בין היתר: "העתונים הנכבדים שבישרו מראש על הופעת "היום", הסבירו שהעתון החדש בא למלא את החלל הריק שנוצר כתוצאה מסגירתם של "הבקר" ו"חרות". יש בכך משום אמת אך אין היא אמת כולה. אמנם נכון הדבר, כי ציבור הקוראים הרחב שהיה נאמן ל"הבקר" ול"חרות" יביע בוודאי אהדתו לעיתון החדש הזה, אולם עיתון זה, שונה באופיו משני העתונים הקודמים: הוא עתון עצמאי, הוא איננו כפוף למשמעת מפלגתית כל שהיא. שום מפלגה איננה אחראית למה שיופיע בטוריו. בזה הוא שונה לא רק משני העתונים שהפסיקו להופיע, אלא מרוב העתונים המופיעים בארץ בעברית, אשר בגלוי או בהסוואה משמשים כבטאוני מפלגות ועושי רצונן".

הדברים אלה נאמרו בכדי להרעיש את דעת הקהל, אולם המרצע יצא מן השקל כאשר נאמר עוד באותו מאמר מערכת הזאו: "טבעי הדבר, לפיכך שלעתון זה יהיה יחס אוהב מיוחד לגוש "חרות ליברלים" (גח"ל) ולמאבקו. נסייע לגח"ל על ידי תמיכתנו בשאיפותיו ואולי גם על ידי ביקורת, אם יהיה צורך בכך. עם זאת, נשתדל לשמור על יחס הוגן ואובייקטיבי כלפי כל הגורמים הציבוריים הראויים לכך. תקותנו היא, שנוכל להעריך את פעולות הממשלה לא תמיד לשלילה, ונתמוך בה בכל עניין, אשר תמיכה כזו נדרשת על ידי האינטרס הלאומי וטובת המדינה".

סקירה הוגנת

יצויין, כי למחרת הופעת העיתון עמד לוי אשכול ז"ל להציג בכנסת את הממשלה בפני הנשיא זלמן שז"ר ז"ל, הוא הצליח 5 ימים לפני תוך מועד האחרון להרכיב את הממשלה החדשה. והסקירה ב"היום" היתה די הוגנת.

ב"היום" המשיכו לעבוד העתונאים חיים יפת (הבקר) ארי' נאור (חרות) ואחרים. רגר "המטאטא החדש" ניסה לרכוש כתבים חדשים, מהם היה אברהם בן מלך (כיום בקול ישראל), שהיו, יחד עם חיים יפת, ואריה נאור מעמודי התווך של העתון החדש.

נחזור למקרה המשעשע בסגירת "היום" שהיה טיפת הדבש בחבית של זפת. כאשר נודע לצוות עובדי "היום" על הסגירה, ימים ספורים לפני שנסגר, הם החליטו על "תעלול" שהיה לשיחת היום לאחר סגירת "היום".

התעלול

בסוד ה"תעלול" כפי שסיפרו, היו אריה נאור ואברהם בן מלך. התעלול היה מודעת האבל שהופיעה ב־14 בדצמבר 1969 בגיליון האחרון בעמוד הראשון בגודל של 15 אינטש (5 אינטש על 3 טורים) בזו הלשון:

"ברוך דיין האמת שכל משפטיו צדק ואמת
אראלים ומצוקים אחזו בארון הקודש
ניצחו אראלים את המצוקים ונשבה ארון הקודש

אוי נא לנו כי מפני הרעה נלקה הצדיק:
אנו מודיעים באבל עמוק כי
כת"ר מוהר"ר צ. היינט נבג"מ זוע"א
נסתלק לבית עולמו ונתבקש לישיבה שלמעלה

וארונו יגיע לאהו"ק מחר, יום ב', ו' טבת של תש"ל (15.12.69) וייטמן
בהר הזיתים בשעה 7 לשעון אר"י
נוכח מקום מקדשנו, שועלים הילכו בו.
ובילע המות לנצח ומחה ה' אלקים דמעה מעל כל פנים אוביה"ד.
הקורעים קריעה שאינה מתאחה
משפחת היינט."

לציבור הקוראים, הרב צ. היינט, שנפטר במודעה זו, הוא לא אחר מאשר העיתון "היום" בלעז צ. היינט באידיש – "ציילונג היינט" (עתון היום). המודעה נשלחה באמצעות טלפרינטר (לא היו פאקסים).

מנהל העתון "היום" יעקב וינברג, שהיה מקודם סוכן עיתון ה"בקר" שנסגר, כאשר פתח את העתון וראה לנגד עיניו מודעה בגודל שכזה, התחיל להתעניין מי היא משפחת היינט שראש המשפחה נפטר וחיפש את נותן המודעה כדי לגבות דמי עמלה, אך כאשר נודע לו על התעלול המוצלח, לא היתה לו אלא הברירה להגיד: כל הכבוד...

אשה קטלנית

טעות אופטית עשו עורכי השבועון "ששי" שנסגר, בגליון האחרון, הם פרסמו את שמות המשתתפים בשבועון. כי לפי ההלכה היהודית, אשה שבת בעלה ונישאה לאחר וגם הוא מת אסור לה להנשא לשלישי (יבמות ס"ד ע"ב). בספרות התלמודית אשה כזו נקראת קטלנית וגבר ששיכל שתי נשים, בכך מחלוקת אם גם הוא נקרא קטלן, כי הסיבה שהאשה אסורה להנשא לשלישי תלויה במחלוקת אם המעין שלה גבר או המזל שלה. אם המעין, אין איסור על גבר ששיכל שתי נשים להנשא לשלישית, אבל אם המזל גרם, אז אסור גם לשלישית – כך פסק בעל "ערוך השולחן" הרב יחיאל מיכל אפשטיין ז"ל.

לכן, עם פרסום שמות העתונאים שהשתתפו ב"חדשות" ו"בעולם הזה", שעל תילם קם השבועון "ששי", הם עלולים לסבול ולא להתקבל בעתונים אחרים מחשש שבא יסגרו גם את העיתון שבו יעבדו

שימרו על ארץ ישראל יפה

שוחד לזירוז הגט ברבנות הראשית

ועוד: עד אופי לכלבים תוקפניים בבית המשפט ● המסעדן שנעלם עם המלצרית ● הניאוף שהחל במזגן מקולקל ● האבא ששרף לילד את המכונית

עסקת השוחד המלפפונים אינה מנת חלקה של העיתונות בלבד. גם החוק יוצא באמשים אלה לחופשות. אז את מקומו תופסת, למשל, תבנית "כלבודק" בערוץ השני. ומסתבר כי חקירה סמויה של המשטרה אחר מתן שוחד לגורמים ברבנות הראשית בתל־אביב, שהתארכה שבועות – הפכה בימים הבילים אלה לגלויה, כאשר בעיקבות המישרד המצלמה הנסתרת נעצר אחד, יחיאל ביטון, שהונצח נוטל מאות ש"ח מאדם שביקש זירוז הליכי גירושין.

האיש (50) העוסק בכתיבת גיטין נעצר והובא לפני שופטת המעצרים, יהודית שבח. פרקליטו של הכתבן סיפר לצדק, כי מרשו חשב שהוא עושה מצווה ובכסף ראה מן תשר ולא שוחד. החשוד גם גלגל עיניים לשמיים כאשר נטען בשמו שכלל אין בסמכותו לקבוע סדר דיונים בתיקי הגירושין.

נציג החוק אמר לצדק, כי המשטרה מחפשת מעורבים נוספים בפרשה שייתכן והתחלקו עם החשוד במלקח עד שגלגלי התיקים שומנו וגורזו להתחלק לראש התור. כך וכך שלחה השופטת את מר ביטון לחמישה "ימי תשובה וסליחות" באהלי אבו־כביר.

נהג!
פחות מהירות והרבה זהירות
תודה

עד אופי לכלבי רוטווילר

אל בתי המשפט בישראל מוזמנים מעת לעת עדי אופי, לא רק בגין עדות על מידותיו התרומיות של אדם שסרח או נכשל או התחלק כלפי החוק וצריך לרצות את דעתו של השופט בהקשר לגזר הדין. יש עדי אופי שמוזמנים, למשל, להיות מליצי יושר וטובי־לב של כלבים. כן, כלבים.

מספר שכנים ברחובות הגישו תביעה נגד כלבן משטרתי שמקים בחוקתו שלוש כלבות מגזע רוטווילר. הן תוקפניות, אינן כלואות, מטילות אימה על סביבתן. צריך להרחיק אותן מהשכונה, ביקשו המתלוננים.

בעל השלישיה האימתנית הביא ל"עדות אופי" את יו"ר ועדת גידול גזע הרוטווילר בישראל. הלה הפליג בשבח הגזע, סיפר כמה הרוטווילר הוא כלב שקט, שאינו מגיב על רוב הגירויים מסביבו. זה כלב אוהב אדם – הכריז באוזני השופטת בית־גר, שלא כל כך התרשמה מהאופי של הכלבים והורתה לבעליו לכלוא אותם בחצר האחורית של ביתו במשך כל שעות היום. אם יצטרכו לצאת לטייל, רק בלווית אחד מבעליהן.

המסעדן והמלצרית

מסעדן אחד, שמח בחלקו 33 שנים עם האשה ושני הילדים, תפס אהבה על אחת המלצריות שלו בעסק. היא צעירה ממנו בשלושים שנה והוא החליט לפתוח מעגל נוסף בחייו. החוקית קלטה את השינוי בחייהם, כאשר הבעל החל להעדר מהבית שעות ארוכות אל תוך האשמורת השלישית. כשנשאל ענה: פעילות עיסקית.

העניינים התגלגלו מהר. אחרי שגילתה האשה שהפילגש מקבלת גם תמיכה כספית נאה, החליטה לפנות לבית המשפט, שם סיפרה שבעלה איש עסקים אמיד המשתכר 15 אלף ש"ח בחודש והיא מבקשת פסיקת מזונות לפני שיהיה מאוחר והאיש יברח מהבית.

אהרון להב

החיים גלגל

לדיונים במחוזי לא הופיע הבעל למרות שהוזמן. השופטת שטרנברג־אליעז לא היססה, קבעה לאשה 6,155 ש"ח מזונות חודשיים והוצאות משפט. מסתבר, כי הבעל גם לא בא לדיון בבית הדין הרבני, שם ביקשה האשה שלום־בית וגם לא הגיש כתב הגנה. הדיינים הורו לעכב יציאתו מהארץ ושלחו את השניים לדוג עצות אצל יועץ נשואין.

הלך מזגן – בא ניאוף

מה לא עושים ישראלים כדי לצאת את גבולות המדינה: תורכיה – על הכיפק, רודוס – סתתן, קפריסין – אוחסן מין בלש. רק שומעים על טיסה מציאה ומלון בחצי חינם והם כבר על המזוודות.

סידור כזה מצאו שני זוגות שהחליטו על חופשת קיץ באי השכן. הכל הלך שפיר עד שלילה אחד התקלקל המזגן בחדרו של אחד הזוגות. נכמרו רחמי הזוג השני על חבריהם הטובים והזמינו אותם לחלק את החדר האחר בין ארבעה.

בחודר הקייץ תפסו כולם חרוף ונרדמו. אלא שבאחת האשמורות הזל אד חמים ממלא את החדר. אחת הנשים התעוררה וראתה את בעלה חושק מאד באשת חברו, שתפס חרופ עמוק ולא הרגיש בסובב אותו.

האשה חזרה מהחופשה הישר אל עורך־דין וממנו לבית המשפט המחוזי. היא, רוגמנית לשעבר, טענה גם שהרתה, בעלה דרש הפלה, אבל נולדה בת. השופט המחוזי חייב בינתיים את הבעל ב־1,000 ש"ח מזונות. מה עלה בגורל הזוג השני שהבעל הרדום לא ראה ולא שמע – טרם הגיע לידיעתנו.

הילד קנה – האבא שרף

תשמעו סיפור שלא יגיע לבית המשפט. נער אחד מהרצליה "חולה הגה" שטרם מלאו לו מספר שנים המאפשר הוצאת רשיון נהיגה, עושה בעירו כמעט הכל כדי להגיע אל מושב מאחורי הגה של מכונית. הוא כל כך חולה בנושא עד שהפך קליינט קבוע במשטרה.

יום אחד עלה רעיון בראשו. אסף 300 ש"ח וקנה מציאה: פורד קורטינה מודל 73'. הכניס בה תיקונים (נער מוכשר), הביא אותה למצב נסיעה והחל ברונדלים בשכונת שביב בהרצליה, בלי רשיון רכב, בלי ביטוח, בלי טסט. הגרוטאה קמה לתחיה הישר ממגרש של זרוקות. הנער גם היה חולה שוויץ בפני בנות גילו והיה ברור שתאונה לא תאחר לבוא.

מי שלא הסתגל למצב החדש היה אבי הנער. "בפעם הבאה שאתה מתניע את המכונית אני שורף אותה", היתרה האב. הגיע ליל שבת והידים גירדו לפריק, התניע ונסע. כשחזר והלך לישון, יצא האב אל הגרוטאה, הגיע והסיע לשטח פתוח, שפך דלק והצית אותה. השכנים הזעיקו מכבי אש ומשטרה. שמעו את סיפורו של אב דואג והעניין עבר לסדר היום. תיק לא ייפתח.

העורך: דויד פאיאנס

102,398 מכוניות נמכרו בינואר – יולי

"מיצובישי" שומרת על המקום הראשון, אחריה "פיאט" ואחריה "ג'נרל מוטורס". "סובארו" נדחקה למקום השישי. במשאיות – ראשונה "וולוו" ואחריה "דאף"

מאת אריה ארד

13,635 מכוניות פרטיות ו־262 משאיות בינוניות וכבדות נמכרו בחודש שעבר. בכך מגיעה מכירת המכוניות החדשות בשבעת החודשים הראשונים של השנה ל־102,398 ומכירת המשאיות ל־3,059. שיעור ההמתנה לקבלת מכונית חדשה מיום קנייתה עומד בסוף יולי על 9 אחוזים מכלל המכירות. בתוך כך גם חלה התאוששות מפתיעה בשוק המכוניות המשומשות בסוף השבוע האחרון, כפי שהשתקף מעומס העבודה במכונים המבצעים בדיקות לפני קנייה.

המכוניות הנמכרות ביותר הן דגמי "מיצובישי", "יונדאי" ו"מרצדס" – כולן בידי יבואן אחד, אף כי מכירת כל מותג נתונה בידי איש אחר ומתבצעת באולמות מכירה שונים. במקום השני מדורגים דגמי "פיאט", "לנצ'יה" ו"אלפא רומיאו", המיובאים על ידי סוכנות מכוניות למזרח התיכון. המשאיות הנמכרות ביותר הן מדגמי "וולוו", ואחריהן דגמי "דאף".

הסיכומים הללו, העולים מנתוני איגוד יבואני הרכב, משקפים עלייה של שני אחוזים ביולי בהשוואה לאותו חודש אשתקד, אך ירידה של חמישה אחוזים לעומת יוני השנה. בשבעת החודשים הראשונים של השנה עלתה מכירת הפרטיות ב־13 אחוז לעומת אותם החודשים בשנה שעברה.

היפאניות בעלייה

חלקן של היפאניות מכלל המכירות הגיע ל־49 אחוז ביולי ול־43 אחוז בשבעת החודשים הראשונים של השנה. יש בכך כדי להעיד על שינוי מגמה, לאחר שבינואר היה חלקן של היפאניות רק 37 אחוז מהשוק.

איגוד יבואני הרכב הנהיג עתה חידוש חשוב, המאפשר לעקוב בנפרד אחרי מכירות כל מותג, גם כאשר הוא מיובא על ידי יבואן משותף. כך אפשר מעתה לדעת שמתוך 2,170 מכוניות שמכרה "כלמוביל־כלמנוע", 1,285 הן "מיצובישי", 825 הן "יונדאי" ו־59 הן "מרצדס". או דוגמה אחרת, מתוך 1,582, שמכרה סמל"ת ביולי, 1,510 הן "פיאט", 42 "לנצ'יה" ו־30 "אלפא־רומיאו". "יוניברסל מוטורס", המדורגת שלישית, מכרה 922 מכוניות, מהן 590 אמריקאיות ורק 160 דגמי "אופל", 155 "איסוזו" ו־17 "סאאב". דגמי "רנו" הם עדיין המכוניות הנמכרות ביותר של בני משה קרסו: מתוך 974 מכוניות שמכרה החברה בחודש שעבר 804 היו דגמי "רנו" ורק 170 מדגמי "ניסן".

רבים תמהו על המבצע שערכה באחרונה חברת דוד לובינסקי ובו הציעה לרכוש דגמי BX במחיר העולה ב־5 אחוזים על המחירון בעת רכישת "קסאנטיה" או ZX חדשה. נתוני המכירות שעוברו במתכונת החדשה המפורטת יותר מגלים, כי מתוך 1,046 מכוניות שנמכרו ע ידי החברה ביולי 838 היו מדגמי "פיז'ו" ורק 208 "סיטרואן". אין תימה שבמצב זה היה על לובינסקי לארגן מבצע, כדי להיפטר ממלאי ה"קסאנטיות" וה־ZX משנת 1994, שנותר אצלה בפרוס שנת־הדגם החדשה.

"צ'מפיון מוטורס" – יבואנית "פולקסוואגן", "אודי" ו"סיאט" – מבחינה רק בין "פולקסוואגן" ו"סיאט". על פי דיווחיה נמכרו ביולי 293 דגמי "סיאט", שניים יותר מדגמי "פולקסוואגן" ו"אודי" יחד, לרבות הואן הפופולארי מאוד של הקונצרן.

נפילת ה"דייהטסו"

התפתחות מעניינת התרחשה אצל "טלקאר", המייבאת גם את דגמי "דייהטסו" וגם את ה"דייסר" של "דייהו". כמעט כל השנה מורגש חוסר עניין מצד הקהל בדגמי "דייהטסו" ועם בוא השפל היה מותג זה בלתי מבוקש עד כדי כך, שלפני חודש פירסם אחד ממכרי מודעה על מכירת "דייהטסו" והוא קיבל רק קריאות טלפון בודדות. איש לא הטריח עצמו לפתח־תקווה לראות את המכונית האומללה.

אנשי שיווק מנוסים אומרים, כי רמי אונגר, בעלה של "טלקאר", אשם בנפילת ה"דייהטסו", שכן עם תחילת שיווקה של ה"דייסר" איבד עניין במותג הוותיק, פינה אותו מאולם המכירות הראשי שלו ודחק אותו לפינה עלובה מעבר לרחוב. הנתונים מספרים את הסיפור: מתוך 1,185 מכוניות שמכרה "טלקאר" ביולי, היו 1,056 מדגם "דייסר" ורק 129 "דייהטסו".

חברת מאיר, שהיססה זמן רב אם להבחין בדיווחיה בין מכירות "וולוו" למכירות "הונדה", המשווקת אף היא על ידה, אמרה לבסוף כן להבחנה. מתוך 596 מכוניות שמכרה ביולי, היו 440 דגמי "הונדה" ורק 147 דגמי "וולוו".

"מכשירי תנועה", בראשות צבי נבט, נמנעה זמן רב מלדווח לאיגוד, ובאמצעותו לציבור, על היקף מכירותיה. עתה התחילה להבחין בין ארבעה מותגים שהיא מוכרת. מתוך 271 מכוניות שמכרה בחודש שעבר היו 182 דגמי "מחוקי סוזיפט", 69 "מחוקי 4*4" ו־20 "קרייזלר" אמריקאיות. אף לא ג'יפ "טופז" אחד נמכר בחודש שעבר.

הנמכרים ביותר היו,

כאמור, דגמי "מיצובישי", שחלקם בשוק הגיע ל־15.9 אחוז. אחריהם באה "סובארו" עם 12.6 אחוז, הודות למבצע מכירות, שבמסגרתו נמכרו 3,000 מכוניות ויותר, וכן הודות להקמת חטיבת הטרייד־אין. שלישית היא קבוצת "פיאט" – "האירופית הנמכרת ביותר" – שחלקה בשוק מגיע לכדי 11.6 אחוז, ואחריה "דייהטסו" עם 8.7 אחוזים, קבוצת "פיז'ו" עם 7.7 אחוזים, קבוצת "רנו" עם 7.1 אחוזים, "מאזדה" עם 7 אחוזים, "ג'נרל (יוניברסל) מוטורס" עם 6.8 אחוזים, "סקודה" הצ'כית עם 4.6 אחוזים (מכונית לא רעה, שמטעמי סנוביזם אינה נמכרת בכמויות ובשיעורים יותר גדולים – כדברי מקורות בענף), קבוצת "הונדה" עם 4.4 אחוזים, "פולקסוואגן" עם 4.3 אחוזים, "פורד" עם 3.5 אחוזים, "טויוטה" עם 2.5 אחוזים, "לאדה" הרוסית עם 0.6 אחוז, "רובר" הבריטית עם 0.5 אחוז וב.מ.וו. הגרמנית עם 0.2 אחוז.

בסיכום שבעת החודשים הראשונים של השנה תופסת קבוצת "מיצובישי" את המקום הראשון עם 15.4 אחוז, אחריה קבוצת "פיאט" עם 11 אחוז, קבוצת "פיז'ו" עם 9.1 אחוזים, קבוצת "ג'נרל מוטורס" עם 8.9 אחוזים, קבוצת "רנו" עם 8.4 אחוזים ו"סובארו" עם 8.3 אחוזים.

המעניין בדירוג המובא לעיל הוא זינוקה של "ג'נרל מוטורס" מהמקום ה־14 אשתקד למקום הרביעי השנה. אגב, אפשר להבטיח את מחירי הרכבים המשווקים על ידי קבוצה זו מדגמי 95 בתשלום שליש המחיר עם ההזמנה. כן מעניינת צניחת "סובארו" למקום השישי, בעוד שקבוצת "מיצובישי" מתייצבת במקום הראשון.

ראויה לציון גם "פורד", שחלקה בשוק עלה מ־1.8 אחוז ל־2.7 אחוזים באופן מובהק אחרי כניסתו של יאיר אנקורי לתפקיד מנכ"ל "פורד ישראל".

הפער הגדול ביותר בין קנייה לקבלה הוא במכוניות הרוסיות "לאדה" – 34 אחוז מכלל המכירות; אחריה באה "סובארו" עם 31 אחוז, קבוצת "פיאט" עם 18 אחוז, "מאזדה" עם 15 אחוז, "דייהטסו" עם 12 אחוז, "פורד" עם 11 אחוז. יתר המותגים ממתינים פחות מהממוצע, שהוא 9 אחוזים. קבוצת "רנו" ו"סקודה" הדביקו פיגורים בהספקה בשיעור של 4 ו־3 אחוזים בהתאמה.

שפל במכירת משאיות

בתחום המשאיות יש שפל. בחודש שעבר נמכרו 262 משאיות, ירידה של 42 אחוז בהשוואה לחודש הקודם, ושל 22 אחוז בהשוואה ליולי אשתקד. גם בשנה שעברה ירדו המכירות ביולי לעומת יוני, אולם רק ב־22 אחוז ואילו בהשוואה ליולי 1992 היה גידול של 16 אחוז.

"מרצדס", שתפסה באורח מסורתי את המקום השני הודות למכירת משאיות בינוניות במעמס שבין 4 ו־7 טונות, מסרה ביולי את מקומה ל"דאף", אף שזו אינה מוכרת משאיות בינוניות. מהרה שתיקתם של האחים אלקו על היקף המכירות של משאיות "רנו". "פורד" אינה מוכרת השנה משאיות, אולם המנכ"ל אנקורי אומר, כי ישובו למכור אותן בשנה הבאה.

בראש טבלת המכירות מוסיפה לעמוד "וולוו" עם 24.4 אחוז, ואחריה "דאף" עם 21.4 אחוז, ל"מרצדס", השלישית בדירוג, 16.4 אחוז, ל"איווקו" 13.7 אחוז, ל"סקאניה" 7.3 אחוזים, למ.א.נ. 6.5 אחוזים, ל"אינטרנשיונל" 5.3 אחוזים, ל"פרייטליינר" 3.1 אחוזים ול"קנוורט" 1.9 אחוז.

גם בסיכום שנתי תופסת "וולוו" את המקום הראשון עם נתח של 32.4 אחוז מהשוק, ואחריה "מרצדס" עם 22.4 אחוז, "דאף" עם 14.7 אחוז ו"איווקו" עם 11.2 אחוז. יתר המותגים לא הגיעו לכדי עשרה אחוזים.

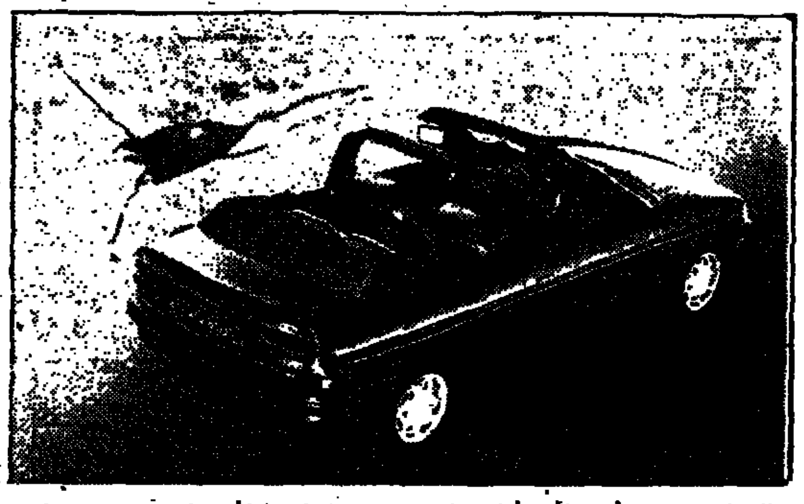

"אסקורט קבריולה" (למעלה) ו"אסקורט RS2000" (למטה) – שני הדגמים הספורטיביים, שמביאה ארצה החברה הישראלית לאוטומובילים, נציגת "פורד" בארץ. הקבריולה עולה כ־120,000 ש"ח וה־RS2000 כ־100,000 ש"ח. בשתיהן מנוע בנפח 2 ליטרים עם 16 שסתומים, המפיקים 150 כוחות־סוס ב־6,000 סל"ד ו־17.4 קג"מ ב־4,500 סל"ד. מהירותן המרבית – 206 קמ"ש

"פונטו" של "פיאט", שכבר לא מחליפה את האונו". ה"פונטו" מצויידת באותה סדרת מכללים כמו ה"אונו" ו"בואני "פיאט" טוענים, שייצור ה"אונו" ימשך לפחות עוד שנתיים. נראה איפוא ש"פיאט" תחכה עם הפסקת ייצורה של ה"אונו", עד שיהיו לה מכללים חדשים ותבצע בו־בזמן שיבוח של אמצע חיים ל"פונטו" הנוצצת היא"ונו" לגימלאות. כאשר החלה מכירת ה"אונו", היתה "פיאט" במשבר עמוק וה"אונו" הצילה אותה. כאן לא הצליחה "פיאט" להזור על הצלחה מסחררת זו ונותר לראות אם תזכה ה"פונטו" לעשות לחברה מה שעשתה ה"אונו" למענה לפני עשור. מחירי ה"פונטו" בארץ נעים בין 44,000 ש"ח ו־96,000 ש"ח

"קדט" של "אופל" נמכרת בשנת הדגם החדשה גם עם תיבת הילוכים אוטומטית, עם הגהרבות ועם מתג מקורי. כל דגמי "ג'נרל מוטורס" – מייצור אמריקאי, אירופי ויפאני – נמכרים מעתה כשהם מצויידים בכריות־אוויר, במערכת ABS, המונעת נעילת הגלגלים בעת בלימת־חירום, ובמקרימוב, המדליק את פנסי הבלימה כאשר רגלו של הנהג מרפה מדוושת ההאצה, ולא רק כאשר הוא לוחץ על דוושת הבלימה. האחרות מכירתם של כל דגמי "ג'נרל מוטורס" תחת קורת־גג אחת, בראשותו של אלוף (מיל) אביהו בן־נון ובהשתתפות נציגת־שב של יצרן המכוניות הגדול בעולם, הכפילה את המכירות והעפילה את "יוניברסל מוטורס" מהמקום ה־14 אשתקד למקום השלישי השנה מבחינת חלקה בשוק. מזל שבנה בן־נון על יסוד "מבהבלת שערי־התליפה" אישר להבריה להימנע מהתייקרויות קטסטרופאליות.

הזה "פוגייאו", מכונית־היוקרה של "יונדאי", שהחליפה את ה"גרנד 25". היא מקבילה ל"טויוטה קאמרי", ל"פיז'ו 605" ול"אאודי 100" – אם להזכיר רק אחדות ממקבילותיה. ה"פוגייאו" מוצעת עם מנוע בנפח 2 ליטרים, או 2.2 ליטרים. הראשון מפיק 135 כוחות־סוס ב־6,000 סל"ד ו־17.7 קג"מ ב־4,500 סל"ד. השני מפיק 110 כ"ס ב־5,000 סל"ד ו־18.2 קג"מ ב־2,500 סל"ד. עם זאת, הן לא תגענה לארץ מפני שהיבואן מעדיף, שמכונית לא יאמשר מכונית רווחת והוא אינו רואה הצדקה לייבאן רק מבעקמי יקרה

ביקורת קשה על פיתוח מל"ט אמריקאי

מאת אריה ארד

ועדת ההקצבות של הסנאט האמריקאי בוחנת בעין ביקורתית את בקשת הפנטאגון להקציב 113 מיליון דולר לשני דגמים נוספים של כלי־טיס לאר־טייסים – דרג 2+ ודרג 3 – ולגשת מיד לפיתוח דרג 4.

הכוונה היא למל"ט עם מעטפת הטיסה של דרג 2+, ועם תכונות ההומקנות של דרג 3.

בקונגרס אומרים, כאיש לא חשב על כמות הנידע שיהיה צורך לנתח ולהצליב בכלי־טיס הרבה מקורות איסוף. הם היו רוצים לראות מערכת אחת לזיהוי אויב, כדי שיהיה אפשר להימנע מהעמסת תשומת־לב לדברים של מה בכך במקום בעיקר.

עם זאת, ברור לסנאטורים שמדובר במערכת יקרה מאוד. מחירה של מערכת כזאת עלול להגיע לכדי 10 מיליון דולר.

נראה, כי מחיר זה אינו מציאותי ויהיה צורך לגבש את הפרוייקט בשלב זה או אחר, כמו את ה"לביא" בשעתו.

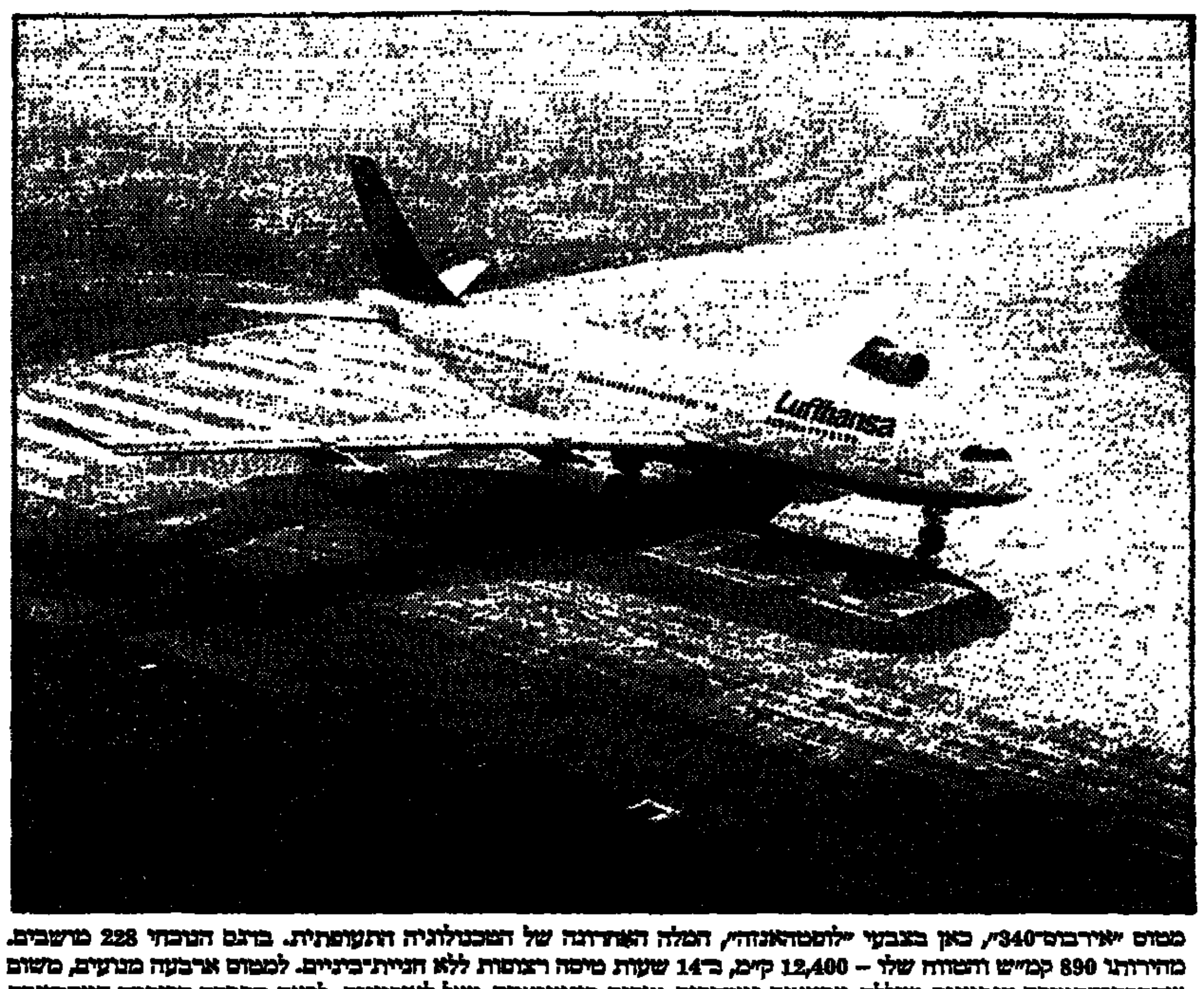

מטוס "איירבוס־340", כאן בצבעי "לופטהאנזה", המלה האחרונה של הטכנולוגיה התעופתית. בדגם הנוכחי 228 מושבים. מהירותו 890 קמ"ש וטווחו שלו – 12,400 קי"מ, ב־14 שעות טיסה רצופות ללא חניית־ביניים. למטוס ארבעה מנועים, משום שחברות־התעופה הגרמנית שוללת מבצעית ומסחרית טיסות דו־מנועיות מעל לאוקיינוס. לדעת החברה הקרובה המתחייבת לשורות־תעופה פתוחים עלולה להאריך את הטיסה ולפגוע בדיוק המבצעי, בבת עינה של "לופטהאנזה"

"איירבוס" תפתח מטוס ארוך־טווח שיוכל להטיס כ־550 נוסעים

מאת אריה ארד

יצרנית המטוסים האירופית "איירבוס" בוחנת אפשרות לפתח מטוס ארוך־טווח עם 530 – 570 מושבים. קיבולת זו גדולה ב־150 – 200 מושבים בהשוואה ל"בואינג 747־400", הגדול במטוסי הנוסעים כיום.

"איירבוס" המדינות הניצבות מאחוריה, כגון גרמניה וצרפת, מעוניינות מאוד לשבור את המונופול של "בואינג" בשוק הג'אמבו נוכח ההתכתשות המתמשכת בין תעשיית המטוסים האירופית והאמריקאית. האמריקאים טוענים, כי ממשלות אירופה מסבסדות את "איירבוס" בקווי אשראי זולים ונותנים ואף במענקים ישירים.

האירופים טוענים מנגד, שוואשינגטון מסבסדת את תעשיית המטוסים האמריקאית באמצעות חוזי מו"פ ורכש רווחיים מאוד. האירופים טוענים, שלמעשה נגזרת הטכנולוגיה – ותכופות גם התצורה – ממטוסים צבאיים שפותחו על חשבון תקציב הבטחון האמריקאי.

חלקה של "בואינג" בשוק האזרחי מגיע כיום לכדי 60 אחוז. חלקה של "איירבוס" ל־25 אחוז וחלקה של "מקדונל־דאגלס" לכדי 15 אחוז. "מקדונל־דאגלס" בחנה בשנים האחרונות פיתוחו של סופר־ג'מבו עם 800 מושבים, ואף ניסתה לשתף בפרוייקט גורמים כלכליים מן המזרח הרחוק. משלא הצליחה בכך, ובעקבות הירידה בביקוש, זנחה את הרעיון.

סופר־ג'אמבו ל־840

הרעיון של "איירבוס" הוא לפתח סופר־ג'אמבו דו־סיפוני, בתצורה של שלוש מחלקות, שיוכל לשאת 530 – 570 נוסעים לטווח 13,700 ק"מ. לחילופין עשוי הסופר־ג'אמבו האירופי לשאת 840 נוסעים במחלקת תיירות בלבד. כלומר, המטוס יהיה גדול ב־30 – 40 אחוז מה־747־400. הפרוייקט מציג אתגרים גדולים מאוד הן בפני המתכננים, הן בפני רשויות נמלי־התעופה והן בפני אנשי השיווק של חברות־התעופה.

ראשית, הסופר־ג'אמבו יזדקק למוטת כנפיים גדולה בהרבה משל ה־747־400, בעוד שרחבות החנייה שליד השרוולים בטרמינלים של נמלי־התעופה כבר מוצו. לפתרון הבעיה יהיה צורך באחת מהשתיים: שינוי מבני יקר מאוד בנמלי־התעופה, או פיתוח כנפיים מתקפלות, שגם זה פרוייקט יקר מאוד. "ימלטו מכך רק נמלי תעופה, שאינם מתבססים על שרוולים, אלא על הסעת הנוסעים לרחבת החנייה של המטוסים.

שנית, נמלי־התעופה כבר מתקשים לעכל את הנוסעים הרבים לטיסה של ג'אמבו בן 380 מושבים (בא"ל על" קרוב ל־470). היערכות לטיפול בנוסעי הסופר־ג'אמבו תצריך הגדלה יקרה מאוד של מסופי נוסעים והגדלה יקרה מאוד של קיבולת מסועי המזוודות.

שלישית, לגמרי לא ברור אם יצליחו אנשי השיווק של חברות־התעופה למכור מושבים כה רבים במטוס אחד. שאלת השיווק קריטית, שכן הוצאות התפעול הישירות למושב/ק"מ יהיו אמנם זולות ב־15 אחוז בג'אמבו החדש לעומת הג'אמבו הנוכחי – אבל רק בתנאי שהתפוסה תהיה מלאה. הוזלת ההוצאות התפעוליות עשויה להתאפשר תודות לשימוש בטכנולוגיות חדישות, אבל גם אלה יוכלו לבוא לביטוי רק בתנאי שהמטוס יתמלא לפחות כדי 75 אחוז מהקיבולת שלו.

מאירופה לאוסטרליה

ב"איירבוס" מעריכים, כי הסופר־ג'אמבו החדש יהיה מבצעי בעוד כעשר שנים. בו בזמן צופים שתנועת הנוסעים תגדל פי שלושה בעשרים השנים הבאות. תחזית זאת מבוססת על גידול שנתי ממוצע של חמישה אחוזים במספר הנוסעים בעשרים השנים הבאות. ב"איירבוס" אומרים, שרק הסופר־ג'אמבו יוכל לתת מענה לגידול הצפוי במספר הנוסעים בלי להקים נמלי־תעופה חדשים.

המטוס החדש אמור להיות ארבע־מנועי, עם מנועי "איירבוס 330" הדו־מנועי. משקל ההמראה שלו אמור להיות 471 טונה. ב"איירבוס" עדיין דנים בייתכנות הכלכלית של הפרוייקט, אולם גורלו ייחרץ רק לאחר שיחות עם הלקוחות הפוטנציאליים.

לדעת אנשי "איירבוס" מאפשר מגוון המטוסים החדישים הנוכחי פיתוח מטוסים במגמות שונות. אחת התוכניות הקרובות ביותר היא הארכת הטווח של ה־340־200 כך שיוכל לשאת 260 נוסעים בתצורה תלת־מחלקתית ללא חניית־ביניים לא רק בין אירופה וסינגפור, אלא גם בין אירופה ואוסטרליה.

הכוונה היא לאפשר הובלת 260 הנוסעים למרחק של 14,825 ב־17.5 שעות על ידי הוספת מיכל דלק אחד לדגם הקיים. בתוספת עוד מיכל יוכל המטוס להביא את 260 נוסעיו למרחק 15,752 ק"מ ב־18 שעות. מטוס זה עשוי להיות מבצעי כבר בעוד שלוש שנים. יתרונו בשילוב שבין טווח ארוך מאוד למספר קטן יחסית של נוסעים.

במגמת ה־340 נשקלות עוד אפשרויות פיתוח להגדלת הקיבולת או הטווח, או שניהם. כן נשקלות אפשרויות לפיתוח ה־319 וה־321, שניהם נגזרות ה"א־320". במשפחת ה"א־300" וה"א־310" אין כרגע כוונה לשנות דבר. פיתוח דגמים חדשים של מטוסים אלה יחל רק כאשר יובטח חסכון של 40 אחוז בצריכת הדלק לעומת הדגמים הקיימים, ושל 70 אחוז בהוצאות התחזוקה.

ירידה בתנועת המטענים בנמל תעופה בן גוריון

מאת אריה ארד

תנועת היצוא המוטס פחתה בחודש שעבר ב־23 אחוז לעומת יולי אשתקד והיבוא המוטס פחת ב־32 אחוז. עם זאת, בשבעת החודשים הראשונים של השנה גדלו הן היצוא המוטס והן היבוא המוטס בשמונה אחוזים.

הירידה ביצוא נמשכת זה החודש השני ברציפות, לאחר גידול רצוף בחמשת החודשים הראשונים של השנה, אולם היבוא המוטס פחת ביולי לראשונה לאחר גידול רצוף בששת החודשים הראשונים של השנה. תנועת המטענים המוטסים משקפת כמתכת משורי סחר החוץ הישראלי – להבדיל מכמות ומנפח.

בחודש שעבר יובאו דרך נמל התעופה בן־גוריון 5,168 טונות ויוצאו 6,510 טונות. בשבעת החודשים הראשונים של השנה יובאו 63,247 טונות ויוצאו 81,242 טונות. בסך הכול הסתכמה תנועת המטען המוטס בשבעת החודשים הראשונים של השנה ב־144,489 טונות.

כתוצאה מהירידה התלולה בחודש שעבר פחת שיעור הגידול החודשי של היבוא המוטס מ־14 אחוז במחצית הראשונה של השנה לשמונה אחוזים בסוף יולי. שיעור הגידול הממוצע של היצוא המוטס פחת מ־12 אחוז במחצית הראשונה של השנה לשמונה אחוזים בסוף החודש שעבר.

משאיות "דאף" תופסות את המקום השני במכירת משאיות בארץ, למרות שאין מייבאים משאיות "דאף" במעמס שמתחת לשבע טונות. השנה החלה "תעשית", החברה המייבאת, לחדור בארץ גם לשוק האוטובוסים הפרטיים. לאוטובוס של "דאף" מרכב "מתפה" ועיצוב פנים תואם, יחד עם מנוע ואמינות מעבר לממוצע. מעריכים, כי במחיר תחרותי יצליחו לגבש חוג לקוחות מגובש, שיגדל משנה לשנה

תעבורה ותיירות

תיירות ופנאי

מאת אלי ברנר

יוקם סולאריום מרכזי באתר עין בוקק

פארק וולקני יפותח ברמת הגולן

החברה הממשלתית לתיירות תשקיע כחמישה מיליוני ש"ח בהקמת סולאריום חדש בעין בוקק בים המלח. שני מיליוני ש"ח נוספים היא תשקיע בפיתוח פארק וולקני בגולן.

על בניית הסולאריום החדש הוחלט כדי לממש את הפוטנציאל הגדול של תיירות המרפא באיזור. ייחודיות הפרוייקט בכך שהמקום הוא בעל משטחי שיזוף רחבים בסטנדרטים גבוהים.

מנב"ל החברה הממשלתית לתיירות דדי הרניק מסר, כי מצב הביקושים הנוכחי והעתידי במקום מחייב בניית סולאריום מרכזי, שיספק למבקרים שירותים ברמה נאותה. המבנה החדש יוכל לקלוט כ־1500 איש ביממה.

ים המלח מהווה כיום אתר מוביל בעולם בתיירות מרפא וטיפול אקלימי במחלת הפסיאורוזיס. במחקרים שבחנו את אפקטיביות הטיפול בים המלח נמצא, כי עד 90 אחוזים מהמתרפאים הגיעו לרגיעה מוחלטת במחלה ולשיפור מצויין במצבם. ההצלחה מיוחסת לשילוב של שיזוף בריא, ריכוז מלחים גבוה והשפעה מרגיעה של המקום.

הסולאריום החדש יתופעל בשיתוף בין המועצה האזורית והחברה הממשלתית.

כשני מיליוני ש"ח תשקיע החברה הממשלתית לתיירות בפיתוח פארק וולקני בגולן. הפיתוח נעשה במשותף על ידי חטיבת ההתיישבות של ההסתדרות הציונית והמועצה האזורית גולן, יכלול שיפור דרכי הגישה למצפור בהר בדטל ויצירת שילוט והכוונה לנקודות המגנטיות.

בהר בדטל יש מקבץ רחב של תופעות וולקניות. הוא שוכן בסמוך לציר התיירות המחבר את צפון הגולן לדרומו. הפארק הוולקני יוסיף תוכן לביקור בציר טיול לאורך הגולן מחמת גדר למפגש הגבולות, ציר המפלים והלאה לכיוון צפון הגולן.

"בוביס" תנהל את הקמת הטרמינל החדש בנתב"ג

מאת אריה ארד

רשות שדות התעופה עשתה השבוע צעד קטן נוסף לקראת הקמתו של מסוף הנוסעים החדש בנמל בן־גוריון, בבחרה בחברת "בוביס" לניהול פרוייקט ההקמה. שווי הפרוייקט מבוזינת "בוביס" הוא 20 מיליון דולר.

"בוביס" היא חברה רב־לאומית בעלת מוניטין בהקמת שדות־תעופה ברחבי תבל. היא תנהל את הפרוייקט בשותפות עם שתי חברות ישראליות: "ניצן־גבר" וא.מ.נ.". "בוביס" נבחרה במכרז בין לאומי, שבו השתתפו שש חברות.

בו בזמן הקימה הרשות מינהל מיוחד לפרוייקט בראשותו של צבי פרנק, שהיה עד כה מנה חטיבת תפעול ומבצעי קרקע בנמל בן־גוריון ושימש בקביעות מ"מ מנהל הנמל שאול חזן. בתפקידו החדש יהיה כפוף ישירות למנכ"ל הרשות מוטי דבי.

הקמת מסוף הנוסעים החדש תעלה חצי מיליארד דולר בשלב ראשון ועוד 350 מיליון דולר בשלב השני. המסוף יגדיל את הקיבולת השנתית של נמל בן־גוריון לכדי 10 מיליוני נוסעים במקום 4 מיליונים כיום. הנהלת הרשות תצטרך למצוא דרכים להוסיף ולתת את השירות עד אז, לפחות ברמה המוערית שבה הוא ניתן השנה. אשתקד הסתכמה תנועת הנוסעים כ־5 מיליוני איש והשנה צפויה תנועה של 6 מיליוני נוסעים.

תחילת העבודות בפועל מתעכבת בגלל בעיית קרקעות, שגורל רובן בידי מינהל מקרקעי ישראל. חלק מהאדמות הופקעו מ"מהדרין" בהסכמת בית־המשפט לשם הטיית נחל האיילון. המכרז לביצוע עבודה זו כבר יצא ועתה מצפים לתוצאותיו.

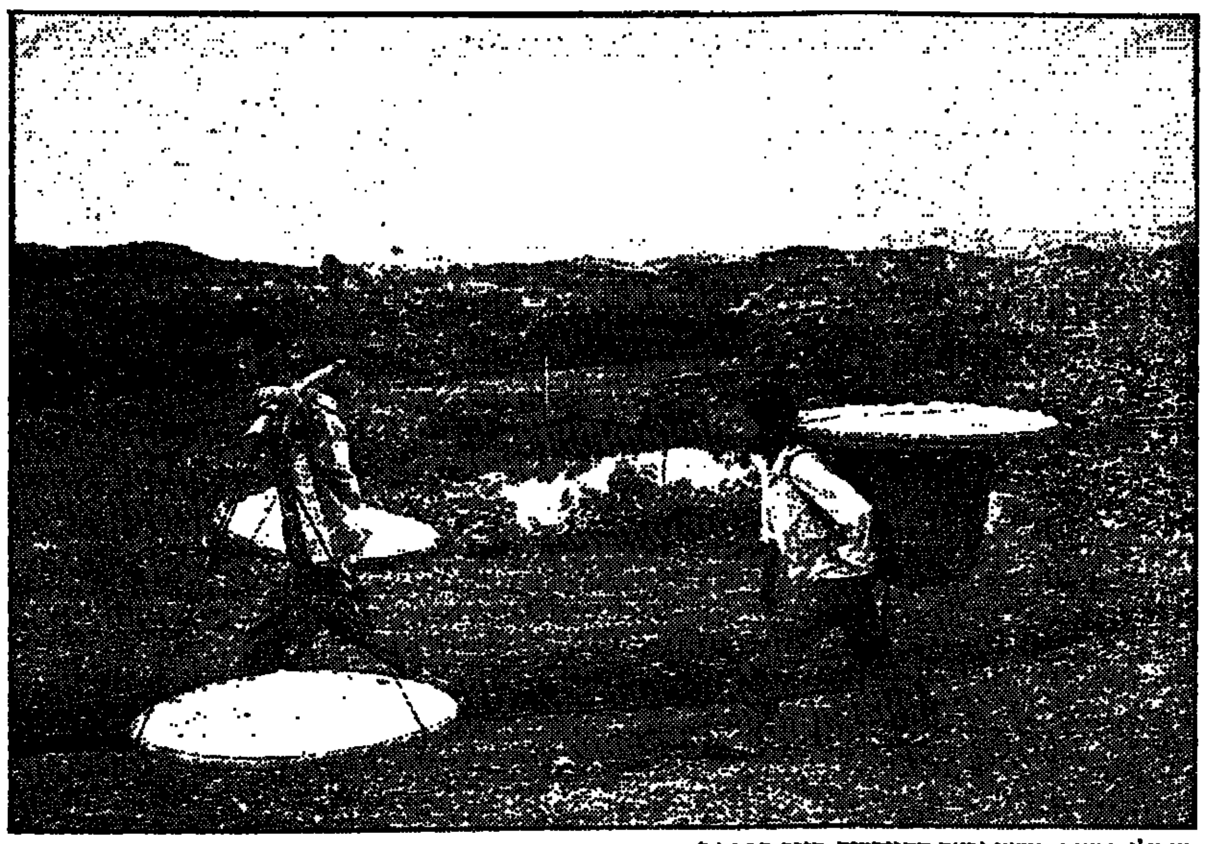

מבילי פקעות המשי (ראה התייחסות בגוף הכתבה)

צעירים מעדיפים את יוון

נתוני חברות התעופה מצביעים על ירידה של 15 אחוזים במספר הנוסעים הישראלים לחופשות ולטיולים ביוון. לעומת זאת מצביע סקר של חברת "איסתא ליינס" על עלייה במספר הצעירים המעדיפים את יוון על תורכיה.

עוד עולה מהסקר, כי הנהירה לתורכיה שכיחה בקרב משפחות עם ילדים בעוד שליוון שכיחה תנועת צעירים לפני גיוס ובני 20 – 30.

היעדים המועדפים על הצעירים הם אתונה והאיים. לאי סנטוריני יש עדיפות בשל קרבתו לאיים איאוס, פארוס, אנטי פארוס ומיקונוס.

הנוסעים לתורכיה מזמינים לרוב חבילה הכוללת טיסות, מלון ואירוח. הנוסעים ליוון נוהגים להזמין כרטיסי טיסה בלבד ולהשאיר את סידורי הלינה והפעילות ליד המקרה.

הצעירים היוצאים לאיי יוון מעדיפים טיול בן שבועיים־שלושה ואף חודש, המשלב ביקור במספר איים. הם רוכשים פס הפלגות, המאפשר מעבר בין האיים. מי שנוסע לאיים מרוחקים ופחות מוכרים טס דרך אתונה. אלה היוצאים לתורכיה רוכשים לרוב נופשונים קצרים בני שבוע.

"איסתא ליינס" מוסרת, כי התפוסה בטיסות לחגים מלאה. היא מציעה מבצע לאי סנטוריני בסוף ספטמבר. צעירים עד גיל 6 וסטודנטים יוכלו לטוס לאי בעבור 259 דולרים הלוך ושוב ב־27 לספטמבר או ב־30, ולבחור את מועד החזרה.

פארק גני חוגה נפתח לציבור

פארק "גני חוגה" – איזור נופש, טבע ומים – נחנך ביום שלישי בעמק בית־שאן במעמד שר התיירות עוזי ברעם ונפתח למבקרים. זהו פרוייקט נופש שהוקם על מעיינות במרחק קילומטר אחד מירדן, לפני הכניסה הדרומית לעיר בית שאן.

השטח הכולל של הפארק יהיה 1200 דונאמים. הקטע שנחנך ביום שלישי משתרע על 450 דונמים כשלב א', שבו הושקעו עד עתה 10 מיליוני ש"ח על ידי משרד התיירות, קק"ל, החברה הממשלתית לתיירות והחברה הכללית לפיתוח בקעת בית שאן.

פארק גני־חוגה ממוקם לצידו של אפיק נחל הרוד. על פני הפארק שופעים מעיינות טבעיים רבים, וביניהם המעיינות "עין חוגה" ו"עין חסידה", שמימיהם ממלאים את שלושת בריכות הרחצה החדשות שהוקמו בפארק. שלוש הבריכות הוקמו על פני שטח של 7,500 מ"ר והן עשויות אבן המשתלבת בסביבה הטבעית. המים עוברים מבריכה לבריכה בכוח הגראוויטציה.

בנוסף לבריכות יש במקום מדשאות, סככות, פינת משחקים, מלתחות, מזנון, שטח למגלים חניון ל־300 כלי רכב.

בשלב ב' יוקמו במקום מבנה שירותים מרכזי, מסעדה, חוות סוסי פוני, חממת פרפרים, מתקני שעשועים ורכבת לתיירים, שתערוך סיורים באיזור.

בשלב הבא מתוכננת הקמת כפר נופש בן 250 חדרים בשטח הפארק.

דמי הכניסה לפארק יהיו 10 ש"ח למבוגר ו־5 ש"ח לילד.

בבוא השלום יופעלו, ככל הנראה, שני מעברי גבול עם ירדן באיזור הסמוך לפארק, האחד ליד מעוז חיים והאחר ליד קיבוץ גשר.

מועדון גולשים יוקם באילת

באילת יוקם מועדון גלשני רוח של חברת הגלשנים הגרמנית "מיסטרל". זהו פרוייקט תיירות־ספורט, שכן גולשי רוח בעולם מחפשים אתרי גלישה חדשים.

בשבת הונחה אבן פינה למועדון שייבנה בחוף אלמוג מדרום לעיר. בעולם יש כיום כ־15 מועדוני גולשים של "מיסטרל" הממוקמים במקומות אקזוטיים כמו האיים המלדאביים, האיים הקאנאריים, ספגה במצרים, מאווי, דנמרק והאיים הקאריביים.

המועדון שיוקם בחוף אלמוג כבר קיבל הזמנה ראשונה של כ־60 גולשים מאירופה, המבקשים להגיע לכאן בחודש נובמבר. ראש עיריית אילת גבי קדוש הביע תקווה, כי בעזרת רוח טובה יוכלו גולשים להגיע גם לצידו השני של המפרץ.

בדרך לא סלולה

לג'יפאים ולאופנוענים

"יוצאים לשטח", מסלולי טיולים לג'יפים, לטרקטורונים ולאופנועים, מאת אבירם ברקאי, הוצאת "עיתונות פלוס", 1994, 320 עמודים

מאת שירה פאר

בעידן הכבישים הפקוקים מגודש הרכב הגע עליהם עולה, בדרך הטבע, מספרם של מחפשי הנופים הקסומים, אשר מבכרים להגיע ליעדיהם שלא בכביש, אלא על דרכי עפר ומכשולי־שטח, באמצעות כלי רכב הבנויים למטרה זו – ג'יפים, האנים, טרקטורונים ואופנועים. אולם לא כל מי שיכול לרכוש לו רכב־שטח יודע לאן לנסוע ומה לראות, אפילו בארצנו הקטנטונת.

למען אלה כתב אבירם ברקאי את ספרו, הכולל 39 מסלולי טיול ייחודיים בכל חלקי הארץ – מהגולן ועד הערבה, ועוד 40 מסלולונים קצרים, שלדעת המחבר "ייחודם מצדיק התייחסות והארה".

בפירוט המסלולים מתייחס המחבר לנקודות הבאות: סוג המסלול (מעגלי או קווי), סוג הרכב שבו נערך הטיול, דרגת הקושי הן מבחינת השטח והן מבחינת הנהג, אורך המסלול והשלכותיו לגבי ההכנות הדרושות, אופי המסלול מבחינת הנוף והעבירות, נקודות מרכזיות לאורך המסלול, מגבלות הנובעות מאילוצי צה"ל או מעבודות פיתוח באיזור, מפות מומלצות, העונה המתאימה לעריכת הטיול במסלול, מפת המסלול, סיפור הדרך, איפוס ספידומטרים ומידע כללי (תחנות דלק, מזנוני דרכים, מסעדות וטלפונים ציבוריים).

כן מתייחס המחבר לנושאי עצירה, חניה ומנוחה, לינה, שמירת הטבע, כללי התנהגות בשטח וכללי ניווט באמצעות הספר.

כעצות מועילות ניתן לסווג את הקטע על התאמת הרכב לפני השטח וכללי נהיגת השטח שהוא מביא במבוא.

המדריך מפורט ויעיל, החל בנקודת המוצא, איך מגיעים לנקודת ההתחלה ובכל הנוגע לעצם הטיול. לכל מסלול יש מפה אורית, שבה הוא מסומן בבידור יחד עם דרכים חלופיות ואתרים עיקריים באיזור.

תיאור התנועה במסלול מתבסס על הספידומטר, המאופס בנקודת ההתחלה וכן בנקודות המסומנות לאורך המסלול. הוא נבנה תוך התנסות בנסיעה בשטח. עובדה זו, בצירוף שנת ההוצאה (שהיא השנה הנוכחית) מבטיחים את אמינותו ומאפשרים להישען עליו ללא צורך באמצעי ניווט נוסף.

מומלץ בהחלט לכל מטיילי השטח.

טיול מסוג אחר

שעת הסין – היכרות מן הכורסה

לא ספר הדרכה למטייל בסין, לא לקסיקון אתרים ואף לא מחקר היסטורי. דיווח אישי מאלף, מהנה ואמין על סין בשלהי המאה העשרים, כפי שחזה, חווה וצילם המחבר, ספי בן יוסף

מאת דויד פאיאנס

בהקדמה לספרו "סין – גן הדרקון" (הוצאת "כרטא", 1994, 178 עמודים בפורמט אלבומי) מביא ספי בן יוסף את האגדה הסינית הבאה: "נתנו לשלושה עיוורים למשש פיל. מישש האחד את החדק, השני – את בטן הפיל, והשלישי את רגלו. שאלו את העיוורים: 'איך נראה פילי?' אמר האחד: 'כמו צינור גדול וגס'; אמר השני 'כמו שק ענק'; אמר השלישי: 'פיל הוא חיה שנראית כמו עמוד'... נכון שהייתי, נכון שראיתי. נכון – כתבתי הערות, הערות בלבד. אפילו לא קצה החדק של הפיל, ואפילו לא שכבית של מישוש".

ובהמשך הוא מוסיף: "הספר הזה הוא מפגש העין האישית שלי עם סין, ומה כבר עין יכולה לראות? העין רואה שסין היא, כנראה, הארץ היחידה בעולם שבה מוכרים מצילות לאופניים כמזכרות לתיירים, וכנראה היא גם הארץ היחידה בעולם ששמה שלשלאות ברזל על הנוף הפראי שלה. לא כניסוי אמנותי־עכשווי, אלא כדי לתת לזוגות אוהבים אפשרות לתלות מנעולים על כבלי הנוף ולזרוק את מפתחות אהבתם לתהום... הספר הזה מנסה להיות כלי להעברת מראות ומחשבות, ואולי גם מעט תחושות".

שרשרת ועליה מנעולים שמפתחותיהם הושלכו לתהום – אות לאהבת נצח

אקדים ואומר: אם אפשר להחליף את חוויית הטיול ברגל על חומת סין, את השיט בנופיו הקסומים של נהר לי אל עבר גווילין, את הצפייה בצוקיו של ההר הצהוב, עטור ערפילי־הנצח, ואת חוויית הסיור בחמודותיה של בייג'ינג, ברחובותיה של שנגחאי ובאזורים החקלאיים של ארץ ענקית זו – ספרו של ספי בן יוסף הוא הדרך הטובה ביותר לעשות זאת. לטעמי, הרבה יותר מתוכנית הטלוויזיה "שעת הסין", הרצה בימים אלה בערוץ הראשון (שאף כבודה במקומו מונח ואינני מזלזל בה כל וכלל).

הידיעה שפורש המחבר היא פרי התבוננות ולימוד לאורך שמונה שנים, מתוכן עשרים חודש של שהייה פיזית בסין הגדולה, החיצונית (על גבולות טיבט ומונגוליה) והפנימית, באתרי הביקור המפורסמים והידועים, וגם – ואולי בעיקר – במקומות נידחים מרוחקים, שרגל אדם מן המערב עדיין לא דרכה בהם. בין השאר – גם במחוזות מגוריהם של העמים שאינם סינים, החיים בתחומי סין הפנימית.

ספי בן יוסף פותח למעיין בספרו צוהר אל עולם עלום וקסום, עולמה של רבע מאוכלוסיית העולם כולו, החיה בצורה שונה מאוד מזו שמוצגת לעין התייר המבקר באתרי התיירות המפורסמים, הפתוחים לציבור הרחב.

המחבר־הצלם מתגלה לעינינו כמספר בעל אבחנה דקה, המתעד מראות בצורה חיה ומרשימה, קולט אותם בעדשותיו ומשלב אותם לפסיפס חי ותוסס. הוא משתף אותנו, הקוראים, בחוויותיו ובאילו מצרף אותנו כתיירים־נלווים למסעותיו. קחו, למשל, את הכיתוב לתמונה המובאת כאן: "את המשי בסין לא מייצרים על 'דרך המשי' וגם לא מגדלים שם את עצי התות ואת טוואי התות. הרחק משם, בליבה של סה־צ'ואן, מובילים האיכרים את פקעות המשי בסליהם אל נקודת האיסוף, שמהן יוסע חומר הגלם אל מפעלי המשי, המטוויות ובתי הריקמה, שם הם הופכים למוצרים שהמערב היה מוכן בעבר לשלם הון עתק בעבורם. סוחרי הקיסרות הוליכום על דבשות אלפי גמליהם מערבה, דרך המדבר, באאכה תורכסטאן, כדי לשגרם משם על נתיבי המשי לרוחבה של כל היבשת עד גמלי אירופה והצרות אצילית". היש צורך להוסיף משהו לכיתוב מאלף זה, המשלב במספר משפטים היסטוריה, גיאוגרפיה, הווי וחוויית הסתכלות גם יחד?

בספר חמישה עשר פרקים, ששמותיהם מעידים עליהם: מבט על פני הארץ (כמו מבוא); יגונה של סין – המקור לסינים ולסיניות; איך מחפשים את נשמתה של סין; חידות העיר; הכפר הנצחי; הזרימה הבלתי פוסקת – נהרות ותעלות; ללכוד אלמוות בגן – הרים וגנים; הקיסרות האבודה; הר צהוב ותשעה פרחים – און חואי; הסינים שאינם סינים; 1000 שנים מסין – המעבר במדבר; כריית הכבש – מדבריות המערב; מסע סבל אל היופי – סה־צ'ואן; ארץ ענקית שכלביה נובחים בלילות – טיבט; אנשים. כל פרק מלווה צילומים מרהיבי־עין, המבטאים בזוויות בלתי שגרתיות את ייחודו של המקום, את נופיו, את שכיותיו, את ההווי שלו ואת אנשיו.

אני ממליץ בכל לב לקרוא ולעיין בספר זה, להתבשם ממנו ולערוך באמצעותו, מתוך הכורסה, טיול מקיף ועמוק בסין, אשר יגרה את הדמיון ואת הרצון לצאת בעקבות המחבר אל רחבי הארץ הלא־נודעת ולאסוף שם צרור חוויות אישיות, כמוהו.

סירה מעור יאק בקניון צאנגפו

صكا من الأهل

בורסה

מניה	שער	מחזור	שינוי	שינוי ב-%	היצע/ביקוש
[illegible]	[illegible]	[illegible]	[illegible]	[illegible]	[illegible]

בנקים ומתחייב חברות אחזקה בנקאיות (שאינם בדיגר)

בנקים למשכנתאות ומוסדות מימון אחרים

חברות והמבטחות ביטוח

מסחר

מסחר ושרותים

השקעות ואחזקות

מזון וטבק

טקסטיל והלבשה

מתכת ומתכתיה

מכונות חשמל, אלקטרוניקה ואופטיקה

מוצרי בניה

מוצרים כימיים, גומי ופלסטיק

עץ ומוצריו, נייר והדפוס

השקעות בתעשיה ושונות

חיפושי נפט

משתנים נכון ליום 23.08.94

שם מניה	שער נק.	שינוי נק.	ש.אחוז	ע.נ.	ת.ב.
קרדן השק 5	476	17	3.37	300.00	1427.50
אגן	4260	94	2.22	1600.00	68187.20
מגן מגנו 5	8791	419	5.50	280.00	24673.20
מבטח שמיר	1336	121	10.00	3960.00	52826.40
מלל	526	48	10.00	2700.00	14202.00
מליבו 5	804	35	4.45	4320.00	34650.00
עזרא	5627	331	6.62	3640.00	205042.60
משוב	456	32	7.70	8250.00	40160.00
גולף	7191	407	6.60	425.00	30612.75
פריקלאס	2146	42	2.20	2640.00	56656.80
כללכלית ים	1336	29	2.22	4920.00	65796.00
בלוס שיש	270	17	6.67	17500.00	47824.00
פוסידון	175	105	6.62	14400.00	25192.00
קווי אשראי	1835	65	3.37	73000.00	135515.00
כלל ביטוח	1468	15	1.10	1350.00	19793.70
מבני תעשיה	391	9	2.22	19200.00	74856.00
בזק	461	9	2.20	62100.00	286872.00
ישרוסקו יהש	208	19	10.00	469800.00	974736.00
אקסטון תעש	554	28	4.45	1800.00	9894.00
ממן	784	25	3.32	0.00	0.00
תכל יהש	496	45	10.00	72000.00	35712.00
אבנק יהש	545	15	3.30	15000.00	82995.00
רב בריח	1615	51	3.32	630.00	10370.70
יעד	810	37	4.47	2200.00	17792.00
פורמולה	1701	85	5.52	2200.00	37406.00
אורמת	659	19	3.30	17600.00	116199.00
אבגד יהש	127	-82	-1.17	-31200.00	-40703.00
גרנית	574	22	4.40	2700.00	15480.00
כיל	207	4	2.20	134400.00	279335.00
כיתן	1107	24	2.22	1320.00	14622.00
[illegible]	1782	[illegible]	4.40	4800.00	83427.30
מבטחים	1590	27	1.17	6800.00	106357.00
אגיש	2197	32	1.15	4720.00	104999.20
[illegible]	[illegible]	[illegible]	[illegible]	400.00	2940.00
[illegible]	2658	186	7.75	1050.00	28052.00
נטיגל	1916	87	4.47	5520.00	105068.80
שקם	1985	3	1.15	15750.00	31515.00
חברהלישר 1	29961	549	2.22	198.00	49646.26
חברהלישר 5	23659	1496	6.67	19.50	4537.85
רוזין	3847	201	5.55	2120.00	81054.00
מישור החוף	870	23	2.27	1840.00	12569.40
יואל	257	9	3.35	76300.00	197827.00
ארית	732	30	4.42	1840.00	10504.50
אינטנג	814	22	2.27	200.00	1648.00
ליבטרי 1	241	15	6.67	11200.00	27020.00
בינלאומי 1	32023	395	1.12	210.00	67541.35
בינלאומי 5	29423	147	0.05	236.50	70111.53
לאומי	306	8	2.27	59500.00	181395.00
פת תעש מבנ	32958	2996	10.00	110.00	36141.45
כלל תעשיות	1756	22	1.12	4000.00	70384.00
אפריקה 01	416294	21703	5.55	76.40	320557.90
אפריקה 1	378656	16306	4.45	95.30	359610.08
הכשרת ישוב	1309	26	2.20	1908.00	25258.60
קרור 5	2350	74	3.32	880.00	20674.40
טבע	83272	3965	5.50	724.00	603406.38
ים המלח	1075	11	1.10	6450.00	70047.00
נייר חדרה	13360	326	2.25	744.00	99196.68
דלק	8046	234	3.30	1300.00	104607.20
דסקונט השק	19314	0	0.00	1092.00	212183.37
נפטא	765	22	3.30	13250.00	101400.00
סימן ריל	1107	45	4.42	8750.00	98365.00
כור	21401	1164	5.57	5850.00	1254781.15
פועלים	334	6	1.17	59500.00	199905.00
טפחות רג	174695	7523	4.45	30.40	53110.62
מהדרין	15352	661	4.45	228.00	35055.84
פריון	14294	616	4.45	204.00	29160.20
כבלים	1581	46	3.30	8900.00	139115.00
אלקו	9130	-139	-1.15	-1806.00	-166126.88
פועלים השק	10396	400	4.40	3555.00	373000.35
נכסים בנין	22730	336	1.15	280.00	63679.84
אוסיף	8041	455	6.60	360.00	28947.92
יצוא	1725	62	3.37	320.00	5495.20
כלל סחר	1062	36	3.37	14400.00	153019.50
אורים	4134	120	3.30	120.00	4952.80
כללישראל 1	8260	21	0.02	756.00	62457.06
אידיבי אחז	1002	12	1.12	24000.00	241649.50
עלית 5	1267	34	2.27	12500.00	158131.00
אלרון	10407	424	4.42	705.00	73451.55
תאפ	893	36	4.42	2000.00	17860.00
פולגת ב	471	9	2.20	15300.00	72063.00
מספירט	256	15	5.55	44100.00	112896.00
פטרוכימיים	870	-39	-4.42	-22250.00	-193575.00
פיבי	43578	1269	3.30	199.50	86893.59
אלביט	24815	1405	6.60	1753.00	435013.06
אורדן	369	16	4.45	2800.00	10320.00
ספנות בנק	2855	136	5.50	3120.00	89111.40
טופרול	5030	99	2.20	650.00	32650.25
אידיבי פתוח	56676	252	0.05	142.50	80716.18
מכר	12519	-95	-0.07	-276.00	-34553.34
תאת 5	469	20	4.45	8100.00	37941.00
סמפו	3221	61	5.52	1650.00	20990.40
בלטבלקטורט	31593	1066	3.35	337.50	107064.07
כהן פיתוח	927	75	5.67	4400.00	40962.00
דנבאור 5	2451	150	6.65	840.00	20597.50
גרנית אגב	123	2	1.15	63400.00	76704.00
שקם גרקן 4	1425	12	0.92	1200.00	16440.00
יואל אג 2	90	25	2.27	3000.00	2700.00
טבע אג 5	464	38	0.90	400.00	1848.00

אזהרה לקוראים

מערכת "דבר" עושה כמיטב יכולתה לרכז ולעבד תוך זמן קצר את נתוני הבורסה ולהביאם לידיעת הקורא.
כל שימוש בנתונים המתפרסמים טעון בדיקה ואימות. כל הולכה על ידי המשתמש במידע נעשית על אחריותו. אין המערכת אחראית במקרה של טעות בנתונים.
אין בפרסום הנתונים משום המלצה או חוות דעת למשקיע ויש להתייעץ עם יועצי השקעות.

נמסר ע"י **מבט** לכלכלה ולחברה

היו ימים בגליל. שני גיבורי האליפות היחידה של הקבוצה, ברד ליף (מימין) ודורון שפר. האחד התגבר והשני משחק מעבר לים

בעריכת: ניסן פרידמן

להיות או לחדול

הערב, באיצטדיון "ארנסט האפל" בוינה, תתמודד מכבי חיפה עם קזינו זלצבורג ● המנצחת בסיכום שני המשחקים תעפיל לשלב הבא בגביע אירופה, שלב הליגה, שם מחכות אלופת אירופה מילאן ואייאקס אמסטרדם ● לאוסטרים יתרון ביתי ו־1:2 מהמשחק הראשון. האם מסוגלים בחוריו של גיורא שפיגל לחולל את המהפך הגדול ולהביא לחיפה "חורף חם" בחברת 16 הגדולות של אירופה?

גביע אירופה לאלופות

זלצבורג — מכבי חיפה (1:2)

עם יתרון 1:2 מהמשחק הראשון בחיפה ויתרון ביתי, תארח הערב אלופת אוסטריה, קזינו זלצבורג, את האלופה המתוסכלת של ישראל, מכבי חיפה.

המנצחת בסיכום שני המשחקים תעפיל לשלב הבא. זהו שלב הליגה, בו יהיו 16 הקבוצות הגדולות של אירופה משובצות בארבעה בתים. בכל בית ארבע קבוצות.

בבית אליו יעלו קזינו או חיפה, כבר מחכות אלופת אירופה מילאן ואלופת הולנד, אייאקס אמסטרדם. מה שמבטיח חגיגת כדורגל גדולה.

הפיתוי המקצועי הכספי הוא ענק, אך חיפה איבדה חלק גדול מסיכוייה בהפסד הביתי שלא היה מחויב המציאות, אחרי שהובילה עד הדקה ה־80 בתוצאה 0:1, וספגה את שער ההפסד בדקה ה־90.

אבל, אין לסתום את הגולל על סיכויי חיפה עוד לפני שריקת הפתיחה, אך נתוני הפתיחה אינם מזהירים. מה גם שחיפה עלולה לעלות ללא מבקיע השער במשחק הקודם, חיים רביבו. לעומתו, יחזור להרכב הקשר האוקראיני הדינמי סרגיי קנדאורוב, שנעדר בגלל צהובים מהמשחק בחיפה.

מזג האויר בוינה, שם ייערך הערב המשחק באיצטדיון הבינלאומי של אוסטריה ע"ש "ארנסט האפל", חורפי למדי ושונה לחלוטין מהחמסין בתקופה זו בישראל.

על מגרש זה הובסה נבחרת ישראל על ידי האוסטרים 5:2 בטורניר קדם גביע העולם, אולם הבחורים של גיורא שפיגל מתכוונים לתקן את הרושם העגום.

חיים רביבו, שאינו מתאמן בצורה מלאה בימים האחרונים, עדיין אינו במיטבו, ולא ברור אם יוכל לעלות בהרכב הפותח.

האורטופד ד"ר בסר והצוות המקצועי עסקו ביומיים האחרונים בהכשרתו של רביבו.

הגשם והעננים דווקא אינם מטרידים את הבחורים מחיפה. זה מרענן אותם אחרי החום הכבד בארץ, שלא איפשר להתאמן באופן רציני.

● המאמן של קזינו, אוטו באריץ', הביע אופטימיות. גם חניכיו התאמנו במגרש האימונים של האיצטדיון, אך הם נראו חסרי דאגה ובטוחים בעצמם.

גם בהרכב האוסטרי צפויים היום שינויים. וולפגנג פרינגר, פרנץ היגנר וליאו ליינר חוזרים להרכב הפותח.

איל ברקוביץ בפעולה. בתמונה נראה כוכב מכבי חיפה במדי נבחרת ישראל מול פנב הבולגרי. היום יצטרך לנצח בוינה כדי להמשיך לשחק במסגרת האירופית

גביע אופ"א — סיבוב ראשון

גמרו אחת–שתיים

שחקני בירת הנגב גמרו מהר את הטיול האירופי הראשון בתולדותיהם, בהפסד 2:1 ביתי, בהמשך להפסד ביוון 3:1 ● הבאר שבעים חסרו את השאפתנות והלחימה וחסרו את אווירת הבית ● "עמדנו טוב על המגרש", אמרו בשביעות רצון, אך לגבינו ה"עמידה" היתה אלמנט שלילי ולא בונה

הפועל ב"ש — אריס סלוניקי 2:1

מאת עמוס שריג

מי שלא היה בקיא... אתמול בשעות למשחקה של הפועל באר־שבע מול אריס סלוניקי, היה סובר קרוב לוודאי, כי המארחים זקוקים לתחבושת תיק, כדי להעפיל לשלב הבא של גביע אופ"א ואילו היוונים חייבים להשיג נצחון. אלא שבפועל ניצחו היוונים בשיעור 1:2 והם שיסעו לספרה, או לאיסליה.

ככה לא משחקת קבוצה שחייבת להבקיע שלושה שערים יותר מיריבתה. מה שמעניין בכל "הסיפור הזה" הוא שסתיו אלימלך וחבריו לקבוצה סבורים, כי הם הפגינו משחק דווקא לא רע: "אני חושב שעמדנו טוב על המגרש", אמר בריצינות רבה גדי חזות עם תום המשחק, למרות שהתבונן למשהו אחר. אך דבריו קלעו למטרה ואכן, באר־שבע... עמדה על המגרש.

לבאר־שבע היה חסר רק חציר כדי שהשחקנים יהפכו לעדר צאן. אפשר להוסיף גם... ללא רועה הו הסיבה, אגב, שמשחקה היה חסר ברק, טכניקה ומעוף.

במחצית הראשונה היו חניכיו של ויטלי שבצ'נקו טובים יותר מהשניה, אבל לא בגלל רמת משחקם, אלא משום שבמחצית זו הם הבקיעו את שערם הבודד במשחק ואף יצאו בשתיים־שלוש מתפרצות.

ואילו במחצית השניה הם פשוט לא נראו על המגרש. למאמנים הלאומיים, שלמה שרף ויצחק שום היתה סיבה טובה לעזוב את המגרש עוד לפני שריקת הסיום.

היוונים, לעומת באר־שבע, הפגינו משחק פשוט, יעיל ונייד, מה שהניב צמד שערים עם פוטנציאל לעוד שניים־שלושה.

רק כ־30 אוהדים יוונים, ביניהם בעלה של הזמרת גלקריה, הואירו עצמה מסלוניקי הקסומה לבאר־שבע המדברית. הם הפגינו שתיקה רועמת, אך רק עד הדקה ה־28: בדקה זו קיבל ביוגליס כדור חזק, התנהל איתו באגף ימין ואז בעט "פאלש" שעשה את דרכו אל בין חיבורי הקורות – 0:1. רוחמים על רוחמים שיצא משערו בעיתוי אומלל.

באר־שבע לא נשברה מהיתרון הצפוי ועם השריקה לסיום המחצית היא איזנה את התוצאה: ויקי בוקובזה, לאחר שלושה ניסיונות כושלים, ניצל ערבוביה ברחבת ה־16 מ' של אריס ובעט שטות וחזק. השוער היווני הודף למרכז סמוך מאוד לקו שערו הוא ומאי שם הגיח יוסי מדר והחדיר פנימה – 1:1.

באר־שבע פתחה את המחצית השניה כאילו כבר נקבע גורלה. במקום להעביר את כובד המשחק לחלק היווני ואז לצוד על שערו של קאפקאמאניס, היא נהגה בדיוק ההיפך: התעגרה בחלק שלה ובכך הזמינה התקפות יווניות.

בדקה ה־54 הניבה התקפה מהירה של האורחים שער נוסף לזכות הקבוצה הבלקנית: מילובנ'יץ, הזר הסרבי, השתלט על כדור באגף ימין, משך אותו מעט ימינה ומעשרה מטרים בעט שטוח לפינה השמאלית הרחוקה – 1:2.

נחיתותה האיכותית של באר־שבע הפכה להיות נחיתות מספרית בדקה ה־78, לאחר שויקו בוקובזה ספג צהוב שני ונאלץ לעזוב את המגרש.

בסיום נצחון מוצדק ליוונים. מבחינתה של באר־שבע: אירופה מתה – תחי הליגה.

שפט פאולו ברגומו מאיטליה לעיני 8,000 צופים בבאר־שבע.

● הפועל באר־שבע: רוחמים 4; חזות 5, דווידי 4, אילוז 4, ועקנין 4; בוקובזה – הורווק, אלימלך 4, מדהו 4 (ברוך), מדר 5 (אביטן 4); גוטאייב 5, אביגדור 3.

● אריס סלוניקי: קאפקאמאניס 6; ביוגאליס 6, קריסטוסומידיס 6, קונסטנדינידיס 6, ספרטולאקיס 6; בלך 6, סילבה 6, מילובניץ 6, קולטסידאס (מיצופיליס 6); ספנצ'יס 6, קפידיאס 6 (סמוליס).

בגליל חולמים על דובדבנים וסוגרים חשבון עם מכבי ת"א

מסיבת עתונאים עם גליל עליון

מאת משה כהן

נמשכת מלחמת העקיצות בין מכבי ת"א והפועל גליל־עליון. לאחר שבשבוע שעבר דיבר דלף קליין בזלזול על משחק ההגנה של הגליל ("הם שומרים כמו דחלילים") הגיע אתמול תורו של מאמן הגליל, פיני גרשון להגיב: "טוב שלמכבי נגמרו הבעיות כדי להתעסק עם הגליל ומאמנה ואת התנהגותו של מולי קצורין אני מגדיר כילדותית".

דבריו של פיני גרשון נאמרו במהלך מסיבת העתונאים שכינסה הפועל גליל־עליון לקראת פתיחת העונה.

לאחר העונה הקשה שעברה על הקבוצה, הודיע היו"ר, יוסי הלפרין על קיצוץ חד של 40 אחוז בתקציב לעונה הנוכחית. "כל מי שנשאר לשחק בהפועל גליל־עליון הסכים לוותר על חלק מדרישותיו".

יוסי הלפרין הדגיש, כי לא כל קבוצה היתה מצליחה להתאושש מכשלון כליכך צורב, שפגע קשות במצבה הכלכלי. לגבי תמיכת המועצה האזורית גליל־עליון הוא הדגיש, כי שום דבר לא השתנה והשנה תסתכם הקצבה במיליון ש"ח. בכך הוא הזים את השמועות שעקב שנשמעה בקרב כמה מהקיבוצים, החלט לצמצם את גובה הסיוע.

"הפועל גליל־עליון מהווה נכס תרבותי לכל תושבי האיזור ואני חושב שגם למדינת ישראל. עובדה שאנו מצליחים ליצור אינטגרציה בין כל תושבי האיזור ופרט לעמית גל, כל אחד מחברי ההנהלה מבצע את עבודתו בהתנדבות מלאה מתוך אמונה שמדובר במפעל חשוב ביותר לאיזור", הוא ביקש להדגיש.

השנה נראה כמה שינויים מעניינים בסגל הקבוצה. פיני גרשון בונה על הכוכב העולה, עודד קטש, שהעדיף לשחק בגליל, מאשר לשבת על הספסל של מכבי. פיני גרשון הידוע כבעל עין מקצועית חדה, אף הימר שקטש לא יפול בסופו של דבר ביכולתו של דורון שפר: "תאמינו לי שנקודת ההתחלה של קטש הרבה יותר טובה מאשר של שפר ואם הוא יוסיף עוד כמה קילוגרמים למשקלו ויצבור ניסיון, נפיק ממנו תועלת רבה. אני רק מקווה שכאשר הוא יהיה כוכב מוביל, הוא לא ירצה לשחק במכבי ת"א", הוא ציין בחיוך.

כוכב צעיר נוסף עליו בונה פיני גרשון הוא הקרואטי, אנדריי וליגבאבא, בן ה־22, הנחשב לשחקן מעולה ובעל "יד זהב" מכל מרחק. הוא חתום בקבוצה על חוזה ארוך טווח ואתמול הוא ביקש להדגיש שטוב לו בגליל והוא מקווה למלא אחר הציפיות.

מתחת לסלים ימשיך לשאת בנטל מייק גיבסון, שפיני גרשון מגדיר אותו כ־ריבאונדר הטוב ביותר בארץ. הבעיה של הגליל נוצרה בעקבות תוצאות הבדיקות של סטיב מאלוביק, שמאלצות אותו בשלב זה לפרוש מפעילות. מתברר, כי מאלוביק סובל מבעיה בלב ורק בסוף השבוע יתברר סופית האם הוא אכן חייב לתלות את נעליו. פיני גרשון מגדיר את עזיבתו כאבידה קשה ביותר לקבוצה. רק אמיר מוכתרי שעבר שנתיים של השתפשפות עשוי לדעתו של גרשון לסייע במילוי החלק שיותיר אחריו מאלוביק.

שני הותיקים שיצטרכו לתרום מניסיונם העשיר הם המתאזרח, ברד ליף, שתהיה זו עונתו ה־11 בגליל וארז חזן, שבעונה שעברה סבל ממשבר יציבות ביכולתו, כנראה בגלל מחלתו הקשה של אביו המנוח.

על הספסל של הגליל נראה את סטיב פונבקה, שעדיין לא יוכל לשחק במסגרת האירופית, בגלל מעמדו כמתאזרח שכרטיסו מלאו לו. שש שנים ושורה של צעירים כמו אילן לוי מאיר, אורן עמיאל, קובי שפירא ואבישי ודרון בן ה־17.

עוזרו של פיני גרשון באימון הקבוצה יהיה דייוויד בלאט, הנחשב לחלק בלתי נפרד מהנוף של הפועל גליל־עליון.

פיני גרשון הבטיח לנו אתמול שנה של הישגים. אומנם הוא עדיין לא מדבר על שחזור "עונת הדובדבן" מלפני שנתיים, אבל הוא מאמין שהעונה הטובה תניב כספי שיאפשר לרכוש הרבה דובדבנים.

"יש לנו השנה קבוצה המורכבת משחקנים צעירים ומבוגרים כאחד. לא צריך לשפוט אותנו לפי הגיל, או הגובה, אלא לפי היכולת ואני מאמין שנציג יכולת טובה. לדעתי, בליגה שלנו יש לפחות שש קבוצות ברמה שלנו והכל עוד יכול לקרות", ביקש גרשון להדגיש.

החברה הפיננסית "קווי אשראי" הוליכה לאמץ את הקבוצה ובעליה לא הסתירו את העובדה שהם עושים זאת בזכות היכרותם האישית עם פיני גרשון ותקוותם לזכות בחשיפה טלוויזיונית. אומנם גם הם יודעים שהקיבוצניקים מאצבע הגליל אינם קהל היעד של השקעות פיננסיות והלוואות, אבל הם מאמינים בחשיפה הטלוויזיונית. על־פי ההסכם, גובה התשלום יקבע בהתאם להישגי הקבוצה.

בהפועל גליל־עליון מאמינים שעד לפתיחת העונה ירכשו האוהדים לפחות אלף מנויים. ידין כהן מהנהלת הקבוצה הפתיע, כאשר הוא גילה לנו שכשליש מרוכשי המנויים הם מקרית שמונה, עובדה המרגישה לדעתו את האינטגרציה החיובית שיוצרת הקבוצה בכל האיזור.

המנהל הותיק, עמית גל, נשמע בתום מסיבת העתונאים פחות אופטימי לעומתו של פיני גרשון: "אני מעריך שנסיים את העונה במקום החמישי ואולי נצליח לעלות לבית רבע הגמר של גביע קוראץ'".

כאשר יצא פיני גרשון מחדר מסיבת העתונאים בבית סוקולוב הוא מיהר לברך עם בעלי חברת "קווי אשראי" מה קורה בבורסה לניירות ערך וכאשר נודע לו שהמניות עולות לשחקים, הוא הגיב בסיפוק: "כעת יהיה להם הרבה מאוד כסף כדי לסייע לנו".

כריסטי אותת בפתיחת תחרויות האתלטיקה

משחקי חבר העמים

בויקטוריה הלוו אתמול תחרויות האתלטיקה ולינפורד כריסטי, אלוף העולם והאלוף האולימפי כבר ברדך לתואר נוסף. האנגלי בן ה־34 הישווה את שיא המשחקים, המוחזק על ידו כשקבע בסיבוב השני זמן של 10.02 שנ'.

חרף מזג האויר הופגנה בריצות הקצרות רמה גבוהה ובשלבים הבאים לא צפויים חיים קלים לכריסטי מול יריבים כפרנקי פרדריקס או אולפרה אורטיקי.

אתמול היה רק גמר אחד והאוסטרלי שון קארלין זכה במדלית הזהב בידויי פטיש תוך הגנה על בתרו – 73.48 מ'.

בבריכת השחיה פיגרה האוסטרלית סמנטה ריילי ב־0.11 שניות בלבד מהשיא העולמי במשחה 100 מ' חזה כשקבעה 1:08.02 ד'. במשחה זה זכתה הדרום אפריקאית פנלופה היינס במדלית ארד. אוסטרלי אחר, קירין פרקינס, שיאן העולם ב־800 ו־1500 חופשי, התקרב אף הוא לשיא העולמי ב־400 חופשי כשקבע 3:45.77 ד'. הוא היה רחוק כדי 0.77 שניות משיאו של הרוסי יבגני סאדובוי שנקבע בברצלונה לפני שנתיים. שלוש אוסטרליות זכו במדליות במשחה הפרפר וגם רביעית הגברים נטלה את הזהב.

מדלית הזהב היחידה בבריכה שלא נפלה בידים אוסטרליות היתה ב־200 חזה חכה בה האנגלי ניק גילנגהאם שהקדים את המנצח ב־100 מ' האוסטרלי רוג'דס.

קנדה נטלה את שתי מדליות הזהב בשחיה צורנית ביחידות ובזוגות.

אוסטרליה מוליכה בטבלת המדליות עם 31 זהב, 18 כסף ו־17 ארד לפני קנדה (21–17–15), אנגליה (10–14–15) וניו־זילנד (2–6–3).

חובות קבוצות הלאומית והארצית מסתכמות ב־100 מיליון שקלים!

מאת משה כהן

חובות קבוצות הליגות הלאומית והארצית מסתכמים בכ־100 מיליון שקל! את הנתון המדהים הזה מסרו אתמול ראשי ההתאחדות לכדורגל במהלך פגישה מיוחדת עם שר האוצר, אברהם בייגה שוחט, במהלכה הם תבעו להקל על הקבוצות בנושאי מיסוי.

בפגישה נכח גם סגן שר החינוך והספורט, ח"כ מיכה גולדמן שניסה לשכנע את שר האוצר במצוקתן של האגודות.

מנכ"ל ההתאחדות לכדורגל, יעקב אראל הדגיש כי הקבוצות סובלות מחובות עבר בסך 50 מיליון ש"ח וההערכה היא שבעקבות הפסיקות בבג"ץ לגבי חובת האגודות לשאת בתשלומי הביטוח הלאומי ובמס שכר, הגרעון יגדל ב־50 מיליון שקלים נוספים.

ראשי ההתאחדות לכדורגל הוהירו שאין ביכולתן של האגודות לשאת בנטל ועל משרד האוצר לסייע להן לצאת לעצמאות מלאה.

השר שוחט הבטיח לבדוק את הטענות ותוך חודש להודיע על החלטתו.

שחקני קאפלאויק נמסים בחום

גביע אירופה למחזיקות

מכבי ת"א – קאפלאויק (1:2)

כדורגלני הקבוצה האיסלנדית, קאפלאויק, ממשיכים לסבול מהחום הכבד בישראל, מאז הגיעו שלשום לארץ.

על פי מראה העיניים באימוניהם של האיסלנדים כמעט ואין ספק שמכבי ת"א בדרך לשלב השני בגביע אירופה למחזיקות גביע. למכבי יתרון ביתיות ברור, יתרון איכותי ברור ויתרון 1:2 ממשחק החוץ באיסלנד.

מה צריך יותר מזה? רק לעבור בשלום את 90 הדקות מחר באיצטדיון רמת־גן. האיסלנדים אמרו, כי הם מודעים לכך שלא יצליחו לעבור את הישראלים ובסך הכל נהנו מהביקור ומההשתתפות בגביע אירופה.

מכבי ת"א ממשיכה להתאמן למשחק הזה ובעיקר לפתיחת הליגה הלאומית בכדורגל.

הודעות בעניין חוק תכנון ובנייה

עיריית אילת יחידת הנדסה הועדה המקומית לתכנון ולבניה־ אילת

הודעה עפ"י סעיף 151 (1) לחוק התכנון והבניה תשכ"ה־1965 ניתנת בזה הודעה כי הוגשה לועדה מקומית לתכנון ולבניה אילת בקשה להקלה בנכס, הרינה מת.ב.ע מפורסמת מס' 26/135/03/2 (גוש 40010 חלקה 40) שכ' יעלים, בית מס' 341/1 מהות הבקשה: הקלה של 6% באחוזי בניה (מותר 75% מוצע 81%) שם המבקש: לוי מאיר וצפורה כל היעונין יכול לעיין בבקשה ובתכנית המצורפת אליה ללא תשלום. במשרדי הועדה המקומית לתכנון ולבניה אילת. כל הרואה עצמו נפגע או עלול להפגע ע"י אישור ההקלה רשאי להגיש התנגדות בכתב לבקשה האמורה לועדה המקומית בעיריית אילת רח' חטיבת הנגב 5, תוך שבועיים מיום פרסומה של הודעה זו בעיתון. התנגדות להקלה לא תתקבל ולא תידון אלא אם כן הוגשה בכתב בפירוט הנימוקים ובליווי תצהיר המאמת את העובדות שעליהן היא מסתמכת.

שמואל פילוס

יו"ר ועדת המשנה

חוק הליכי תכנון ובניה (הוראת שעה), התש"ן־1990 וחוק התכנון ובניה, התשכ"ה־1965 מרחב תכנון מקומי פתח תקוה

הודעה בדבר הפקדת תכנית המהווה שינוי תכנית מתאר מקומי

נמסרת בזה הודעה, בהתאם לסעיף 5 (3) לחוק הליכי תכנון ובניה (הוראת שעה), התש"ן־1990, ובהתאם לסעיף 89 לחוק התכנון והבניה, תשכ"ה־1965, כי במשרדי הועדה לבניה למגורים ולתעשיה, במשרדי הועדה המחוזית לתכנון ולבניה מחוז המרכז ובמשרדי הועדה המקומית לתכנון ולבניה פתח־תקוה, מופקדת תכנית המהווה שינוי תכנית מתאר מקומית הנקראת: "תכנית מספר פת/במ/14/1216", המהווה שינוי לתכניות הבאות: מתאר מקומית פת/1002/3 כ. השטחים הכלולים בתכנית ומקומם: ישוב: פתח־תקוה, גוש 6712 חלקות 19, 20, 40, 42, 43, 264, גוש ... ח"ח 16, 39, 41, 75, 76, 78, 80. עיקרי הוראות התכנית: שינוי יעוד של קרקע חקלאית לבנייה בנייני מגורים ורחובה ציבורית. א. התוויית דרכים חדשות והרחבת דרכים קיימות. ב. קביעת יעוד קרקע למגורים, לשטח לבנייני ציבור ולשטח ציבורי פתוח. ג. קביעת זכויות בניה באזורי המגורים השונים. ד. קביעת תקנות בניה לאזורים השונים ולמבנים השונים וקביעת פרסים לגבי אופן הבניה.

כל המעונין רשאי לעיין בתכנית בימים ובשעות שהמשרדים האמורים פתוחים לקהל. כל המעונין בקרקע, בבנין או בכל פרט תכנוני אחר הרואה את עצמו נפגע על ידי התכנית, וכן כל הזכאי לכך על פי סעיף 100 לחוק רשאי להגיש התנגדות תוך שלושים ימים מיום פרסומה של הודעה זו בעיתונות, למשרדי הועדה לבניה למגורים ולתעשיה, מחוז המרכז, רח' סס 1, רמלה 72406 טל: 08־270170. התנגדות לתכנית לא תתקבל ולא תידון אלא אם כן הוגשה בכתב בפירוט הנמקות ובליווי תצהיר המאמת את העובדות שעליהן היא מסתמכת.

ד"ר אהרן לוי, יו"ר הועדה המחוזית לתכנון ובניה מחוז המרכז

הועדה המקומית לתכנון ולבנייה תל־אביב־יפו

הודעה לפי סעיף 149 לחוק התכנון והבניה תשכ"ה 1965

הרינו מודיעים בזאת כי הוגשה לועדה מקומית לתכנון ולבנייה ת"א יפו בקשה ליתן היתר בנייה של יציקת תקרות במפלס 7.56, 10.96 לחזוק ויצוב הקונסטרוקציה ברחוב שמרית מס' 6 גוש 6644 חלקה 73 (חלק) תיק בנין 2130־006 בקשה מס' 1134־94־1 הכוללת את ההקלות הבאות: יציקת שני פלטות, תקרות לשתי קומות וללא תוספת שטח שכושי לצורך חזוק ויצוב הקונסטרוקציה בלבד ומניעת נזק למערכות היסודות והעמודים, בבנין בן קומה אחת המשמש לאולמות ספורט רב תכליתיים.

כל קרקע או בנין או המחזיק בהם, אשר עלול להפגע מאישור הבקשה יכול לעיין בבקשה ותמצאות במשרד בקרה תכנון שד' בן גוריון 68, בשעות קבלת קהל ימים א'־ה' (8:00־12:00). במידה ויש לו התנגדות להוצאת היתר/אישור הנ"ל במקום זה רשאי להגיש לועדה המקומית לתכנון ולבנייה תל־אביב־יפו, שד' בן גוריון 68, את התנגדותו המנומקת ולציין כתובתו המדוייקת וטלפון.

ההתנגדויות תתקבלנה במשך 14 יום מתאריך פרסום הודעה זו ותובאנה לדיון בפני הועדה הנ"ל.

אהרונל דן דרין, יו"ר ועדת המשנה לתכנון ולבנייה תל־אביב־יפו

הועדה המקומית לתכנון ובניה־ מרחב רמת השרון

ניתנת בזה הודעה בהתאם לסעיף 149 לחוק התכנון והבניה תשכ"ה 1965 שהוגשה לועדה המקומית לתכנון ולבניה מרחב רמת השרון בגוש: 6417 חלקה: 330 ברחוב: סירני 30 המסומנת כאזור מגורים ב' בקשה למתן אישור להקלה באחוזי בניה בבית מגורים הכולל 4 יחידות דיור קוטג': ההקלה המבוקשת באחוזי בניה מגיעה ל־6% כל מי שיש לו התנגדות להוצאת ההיתר/אישור ההקלה, במקום זה, רשאי להגיש לועדה המקומית לתכנון ולבניה מרחב תכנון רמת השרון את התנגדותו המנומקת ולציין כתובתו המדויקת. ההתנגדויות תתקבלנה במשך 14 יום מתאריך קבלת הודעה זו ותובאנה לדיון בפני הועדה הנ"ל.

ת.ב. 4417

אפרים חירם

יו"ר הועדה המקומית לתכנון ולבניה מרחב רמת־השרון

עיריית חיפה משרד מהנדס העיר הועדה המקומית לתכנון ולבניה העיר חיפה רחוב ביאליק 3, חיפה טלפון מס' 04־356807

הודעה על־פי סעיף 149 לחוק התכנון והבניה תשכ"ה־1965 ניתנת בזה הודעה כי הוגשה בקשה על־ידי צלרינג חנה, טיבוביץ וולף, קוהן יהודית לאשר הקמת בית בן 5 יח"ד. ברח' כורלא יהודה בגוש 11195 חלקה 2 (מגרש 2056). הבקשה כרוכה במתן הקלות הבאות: 1 עודף שטח בניה מעל למותר. 2 תוספת קומה מבלי להרוג מגידות הגובה המותרות. 3. בליטה על קוקעית למרות צדדי צפוני. 4 בליטות תת קרקעיות למרווחים צדדיים צפוני ודרומי אפשר לעיין בבקשה באגף לפיקוח ורישוי על הבניה בתיק בנין שמספרו 737/94, בבנין העיריה, רחוב ביאליק 3 חיפה, בימים: יום ב' ויום ד' בשעות 08.00־11.30 15.00־17.00 המעוניין להגיש התנגדות לבקשה, ימציאה לפי הכתובת דלעיל, תוך שבועיים מיום פירסום הבקשה.

ד"ר י. חס

מהנדס העיר

הועדה המקומית לתכנון ולבניה נתניה

תאריך: 22/8/94

ת.ב. 7694

נתנת בזה הודעה כי לועדה הוגשה בקשה לאישור בניה לבניין בית מגורים חדש על חלקה 7 בגוש 8448 רחוב לוי אשכול בחריגות בנית שני מבנים ויחידות ללא קיר משותף, במגרש אחד, תוספת 6% באחוזי הבניה לעיקור הדיור ו־5% בנין מעלית, תוספת קומה במבנה הדרומי ותוספת 9% נוספים יחידות הדיור (תוספת 4 יחידות) את התכנית ... ניתן לראות במשרדי הועדה. התנגדויות ניתן להגיש בחושר 14 יום מיום פרסום הודעה זו

צבי פולג יו"ר הועדה המקומית

מרחב תכנון שומרון

נמסרת בזאת הודעה לפי סעיף 149 לחוק התכנון והבניה תשכ"ה־1965, כי הוגשה בקשה ... ליחידות הדיור המגודרות בתכנית בהתאם לסעיף ... להתנגד ... תוך 14 יום מפרסום הודעה זו.

דוד לוין

יו"ר הועדה המקומית השומרון

חוק התכנון והבניה תשכ"ה־1965 מרחב תכנון מקומי קריות

נמסרת בזה הודעה לפי סעיף 149 לחוק התכנון והבניה תשכ"ה־1965 כי במשרדי הועדה המקומית לתכנון ולבניה קריות הוגשה בקשה להקמה ... פרסום הודעה זו.

ע. לוי

יו"ר הועדה המקומית לתכנון ולבניה קריות

עיריית הרצליה חוק התכנון והבניה, תשכ"ה־1965 הועדה המקומית לתכנון ולבניה מרחב הרצליה

הודעה לפי סעיף 149 לחוק התכנון והבניה, תשכ"ה־1965 נמסרת בזה הודעה בהתאם לסעיף 149 לחוק הנ"ל כי לועדה המקומית לתכנון ולבניה מרחב הרצליה, הוגשה על ידי האלוף יעקב בקשה המתייחסת לקרקע שבהכרזה החורש פינה הקוצר כפר שמריהו, גוש 6674 חלקה 180 מגרש 1 ומהותה הקלה לגבי המותר באזור האמור ... כל הרואה עצמו נפגע עלי אישור הבקשה להקלה הנ"ל רשאי להגיש התנגדות מנומקת בכתב למשרדי הועדה המקומית תוך שבועיים מיום פרסום הודעה זו.

אלי לנדאו

יו"ר הועדה המקומית לתכנון ולבניה מרחב הרצליה

עיריית ירושלים הועדה המקומית לתכנון ולבניה

הודעה לפי סעיף 149 לחוק התכנון והבניה תשכ"ה־1965 ניתנת בזה הודעה, בהתאם לסעיף 149 לחוק התכנון והבניה תשכ"ה־1965. כי הוגשה לועדה בקשה להיתר עפ"י תכנית מס' ... מספר הבקשה: 94/0372.0 מהות הבקשה: מבנה שירותים והקמת תחנת דלק בחזית האתר: הר נוף ירושלים גוש: 30260 חלקות: 50, 51, 54 הבקשה כוללת הקלות המפורטות להלן ... מיקום התחנה במגרש ושינוי סידור כניסה ויציאה מתחנה בהתאם להמלצת האגף לתנועה. התנגדויות לאישור ההקלות הנ"ל אפשר להגיש תוך 21 יום מתאריך פרסום הודעה זו. לכתובת: עיריית ירושלים, מחלקת המחלקה לרישוי בניה, קרית העיריה ... לאחר פרק זמן זה לא תתקבלנה התנגדויות. ניתן לעיין בבקשה במחלקה לרישוי בניה, בקרית העיריה, קבלת קהל ... 12.00 14.00 לאחר תאום עם הבודקת ... טלפון: 297648.

אורי לופוליאנסקי מ"מ ראש העיריה יו"ר הועדה המקומית לתכנון ולבניה

הועדה המקומית לתכנון ולבניה "ראש העין"

עפ"י סעיף 149 (1) לחוק התכנון והבניה, ניתנת בזה הודעה כי הוגשה לועדה המקומית לתכנון ולבניה ראש העין בקשה למתן שימוש חורג למרפאה בבית מגורים בגוש 5486 חלקה מגרש 344 רח' העליה 24/1 ראש העין מותר להקים להשתמש במבנה כבית מגורים בקשת בעל החלקה להתיר להם שימוש חורג למרפאה כל מי שיש לו התנגדות לבקשה הנ"ל, יואיל להגיש התנגדותו לועדה המקומית תוך 15 יום מפרסום הודעה זו.

יגאל יוסף

יו"ר הועדה המקומית "ראש העין"

עיריית כרמיאל הועדה המקומית לתכנון ובניה

הודעה לפי סעיף 146 (1) לחוק התכנון והבניה תשכ"ה־1965 הוגשה לועדה המקומית בקשה למתן היתר לשימוש חורג במבנה המיועד לתעשיה, הנמצא ברח' האומן 1, באיזור התעשיה גוש 19145 מגרש מס' 125. מהות השימוש: מתעשיה לפאב דיסקוטק ואירועים. כל מי שיש לו התנגדות מכל סיבה שהיא לבקשה הנ"ל, יואיל להגישה לועדה המקומית לתכנון ולבניה תוך 14 יום החל מיום פרסום הודעה זו. באם לא תתקבל כל התנגדות בתקופה הנ"ל, תובא בקשה זו למתן הקלה לועדה המקומית לתכנון ובניה, כרמיאל.

עדי אלדר

ראש העיר ויו"ר הועדה המקומית לתכנון ובניה, כרמיאל

הועדה המקומית לתכנון ובניה רעננה

הודעה לפי סעיף 149 לחוק התכנון והבניה תשכ"ה־1965 (להלן החוק) ניתנת בזה הודעה כי בהתאם לסעיף 149 לחוק, הוגשה לועדה המקומית לתכנון ובניה רעננה (להלן הועדה המקומית) בקשה להיתר בניה בגוש 6586 חלקה 562 רח' קק 4 מבוקשת הקלה 6% משטח המגרש דהיינו 128% במקום 122% המותרים לפי תכנית. כל המעונין רשאי לעיין בתכנית במשרדי הועדה המקומית רעננה במקום ובימים שהמשרדים האמורים פתוחים לקהל. כל הרואה עצמו נפגע מהקלה זו, רשאי להגיש התנגדותו להתרת ההקלה תוך שבועיים מתאריך הודעה זו, לועדה המקומית במשרדי העיריה.

זאב בילסקי

יו"ר הועדה המקומית לתכנון ובניה

חוק התכנון ובניה, התשכ"ה־1965 מרחב תכנון מקומי חיפה

הודעה בדבר הפקדת תכנית המהווה שינוי תכנית מתאר מקומית נמסרת בזה הודעה, בהתאם לסעיף 89 לחוק התכנון והבניה, תשכ"ה־1965 כי במשרדי הועדה המחוזית לתכנון ובניה, מחוז חיפה ובמשרדי הועדה המקומית לתכנון ובניה חיפה מופקדת תכנית המהווה שינוי תכנית מתאר מקומית הנקראת: "תכנית מספר חפ/1141 ט"ז", איחוד מגרשים 689 ו־672. המהווה שינוי לתכניות הבאות: חפ/1141 כ"י ער גנים הר הכרמל, חפ/229 ד' רוחב מינימלי של רחובות לתנועת כלי רכב. השטחים הכלולים בתכנית ומקומם: ישוב: חיפה שכונת הר הכרמל, רח' יהודה הר גוש 12255 ח"ח 66, 67, 68, 69, 70, 71, 72 עיקרי הוראות התכנית: "לאחד את שני המגרשים למגרש בניה אחד." "לשנות את המרווחים כך שיתאימו לבנינים הקיימים" "אשור בריכת השחיה שהוקמה בין שני הבנינים." "יצור קשר בין שני הבנינים כך שיחשבו למבנה אחד. כל מעונין רשאי לעיין בתכנית, בימים ובשעות שהמשרדים האמורים פתוחים לקהל. כל מעונין בקרקע, בבנין או בכל פרט תכנוני אחר הרואה את עצמו נפגע על ידי התכנית. וכן כל הזכאי לכך על פי סעיף 100 לחוק, רשאי להגיש התנגדות תוך חודשיים מיום פרסומה של הודעה זו ברשומות, למשרדי הועדה המחוזית לתכנון ובניה, מחוז חיפה רח' חסן שוקרי 11 חיפה 31048 טל: 04־616222 המתנגד ימציא העתק התנגדותו למשרדי הועדה המקומית, חיפה ביאליק 3, חיפה 31040 טל: 04־356356 התנגדות לתכנית לא תתקבל ולא תידון אלא אם כן הוגשה בכתב בפירוט הנמקות ובלווי תצהיר המאמת את העובדות שעליהן היא מסתמכת.

ד"ר חיים קופלמן

יו"ר הועדה המחוזית לתכנון ובניה מחוז חיפה

صكنا من الاحل

טלוויזיה

חינוכית

08.00 המנחמים – סדרה בהנפשה לפי הספר "עמק החיות המוזרות" מאת סונה ינסן (צ).
08.25 גברת פלפלת – סדרה מדובבת בהנפשה (צ).
08.35 רכבת ההפתעות – לקט סרטים מצוירים לילדים.
09.00 אמא אווזה – סדרה מדובבת בהנפשה (צ).
09.10 עלילות בבאי – בבאי הוא יצור קטן ושרוני הנפגשים את חלומותיהם של הילדים (צ).
09.30 דימי בעקבות התגליות הגדולות – סדרה ישנה מדובבת בהנפשה.
09.55 כמעט עשר – לקט דפים בענייני אקטואליה.
10.00 חדש בעיניים – תכנית אקטואליה לילדים.
10.30 עשרת בני לאבוק – סדרה קומית.
11.00 יסבה קיץ.
12.30 הרוכבים הצעירים – סדרת הרפתקאות.
13.30 למען החבר'ה – קבוצת Y.E.S היא קבוצה של נוער המקבלת על עצמה לפתור בעיות של בני נוער, שנוצרו כתוצאה מנתק עם עולם המבוגרים.
14.00 מסיפורי המלך בבר – סדרה מדובבת בהנפשה.
14.25 אני רוצה לדעת – הרכבת.
14.30 קוסמים קטנים – סדרה מדובבת בהנפשה (צ).
15.00 אבא לעניין – סדרה קומית.
17.00 ערב חדש.

כללית

06.30 חדשות בעברית – מבזק.
06.31 מהדורת חדשות בערבית.
06.45 "האופנוענים מהמאדים" – סדרה בהנפשה (דיבוב עברי).
07.00 "בוקר טוב ישראל" – תכנית הבוקר של הטלוויזיה.
15.30 "מסע ההרפתקאות" – סדרה עלילתית לימי הקיץ (תרגום עברי־ערבי).
16.00 חדשות.
16.05 "קבענו בארבע ורבע" – הצופים קובעים מה שרואים.
16.30 "פינג פונג".
17.00 ערב חדש (הטלוויזיה החינוכית).
17.30 "ילדודס" – סדרה בהנפשה מבית היוצר של משפחת סימפסון (תרגום עברי־ערבי).
17.55 "כי סופר" – סדרה המפגישה ילדים עם סופרי ילדים וספריהם.
18.10 "אגדה של מקום" – נחמה כהן מספרת על "השעון בבית ביאליק".
18.15 חדשות באנגלית.
18.30 "ארבע העונות" – בתכנית הפעם הכול על האבטיח (תרגום לעברית).
19.00 חדשות.
19.30 "משפחת סימפסון" – סדרה אמריקאית משעשעת בהנפשה (תרגום עברי־ערבי).
20.00 "מבט" – מהדורת חדשות עם מוספים בענייני היום + שבשבת.
21.00 גביע אירופה לאלופות בכדורגל, משחק הגומלין, סיגנל אוהד, קאונס האלצבורג נגד מכבי חיפה, שידור ישיר מווינה.
23.15 חדשות.
23.20 "הספרנס" – דרמה בריטית – ראש משפחה

ערוץ 2

שקול ומכובד, מנהל בורסה מצליח החי עם אשתו הנרגנית וילדיו המגעגעים, מתמרד כנגד משפחתו חבריו כמעט מפתיע ולא צפוי. *דרמה שנונה ומהירית בעיבוד של פט סאבריס לקומדיה של מוריסט מוהם מ־1930.* מככבים: מייקל גמבון, ג'ני לינדן, ג'ון קוייל וג'ורי פרפיס (תרגום עברי־ערבי).

11.00 "ניבנץ בארץ הלוטות" – סדרה מצוירת לילדים (דיבוב עברי).
11.30 "מסביב לעולם ב־80 חלומות" – סדרה מצוירת לילדים (דיבוב עברי).
12.00 "שיעור בהישרדות" – אמריקאי־אוסטרלי, *1980. זהו סרטו האחרון של ויליאם הולדן,* כבנר קשיש התולה בבחלה סופנית, שחוזר למחוז ילדותו, ביערות אוסטרליה – ושם הוא מלמד ילד, שהוריו נהרגו בתאונה, איך שורדים בחוק הטבע. ביים פיטר קולינסון, עם ג'ק תומפסון.
13.40 "קליפים לצהריים".
14.00 "פלמפוס".
14.05 "מסע בין הכוכבים – הדור הבא".
15.00 "מיפי" – סרטוני אנימציה לפעוטות (מדובב לעברית).
15.05 "הרוח בערבי הבול" (דיבוב עברי).
15.30 "דאג".
16.00 "היפים האמיצים" – אופרת סבון דרמטית.
17.00 "יש לחדשות".
17.30 "בנות הזהב" – סדרה קומית.
18.00 "מי הבוס".
18.30 "חוף פרייס".
19.00 "סמיך" – שעשועון.
19.30 "כלבוטק" – מגזין הצרכנות של "רשת", *בעריכת רפי גינת ובהגשתו.*
20.00 החדשות.
20.30 "הגשש החיוור".
21.00 "בשידור חי – דן שילון מארח".
22.30 סינמה רשת. "ראמבו 2" – 1985 – פעולה/מלחמה. במאי: ג'ורג' פי. קוסמאטוס. תסריט: סילווסטר סטאלונה, ג'יימס קמארון. עם: סילווסטר סטאלונה, ריצ'ארד קרנה, צ'ארלס נייפיר, סטיבן בירקוף, ג'וליה ניקסון. הלוחם הוותיק והמפורסם הנאמן, נקרא על ידי מפקדו הנערץ קלונל טראוטמן לצנוח בוייטנאם הצפונית ולחלץ משם שבויים אמריקאים הנמקים במחנות מעצר נסתרים בג'ונגלים.
23.30 החדשות.
23.35 "ראמבו 2" – המשך.

המזרח תיכונית

14.00 מועדון ה־700 (רח"ו; 14.55 סרט: "צהוב עכור" *עם ג'ין סימונס, טרור הוארד; 16.20 מייסי מאוס* העכבר האדיר (סדרה מצויירת); 17.20 העכבר המטורף (מצויירת); 17.45 סופר בוק (מצויירת); 18.10 הצרפ ואשתו (סדרת מתח); 19.10 כח הצלה 911 (סדרה); 20.00 חדשות העולם (ערבית); 20.30 סי.אן.אן; סדרה – כותרות החדשות; 21.00 כנפיים *(סדרה קומית); 21.30 מטלוק (סדרה); 22.20* רצח במשיכת קולמוס (סדרת מתח); 23.10 מועדון ה־700 (רח"ו); 24.00 תכנית ביהודית.

כבלים

ערוץ 3

08:00 שידור מקומי.
09:00 לחיות את החיים. אופרת סבון (ש.ח)
09:45 צעירים חסרי מנוח. אופרת סבון (ש.ח)
10:30 אורחים בסלון. תכנית אירוח.
11:00 לוסי אהובתי. קומדיה.
11:30 אנטונלה. טלנובלה (ש.ח)
12:15 מרפי בראון. קומדיה.
12:40 פלקון קרסט. דרמה (ש.ח)
13:30 המאמן. קומדיה.
14:00 הקופסה. קליפים ישראלים.
14:10 נשים מסוכנות. דרמה.
15:00 טופז. טלנובלה.
15:50 נוטס לנדינג. דרמה.
16:40 שלושה בדירה אחת. קומדיה.
17:05 ספינת האהבה. קומדיה.
17:50 הקופסה. קליפים ישראלים.
18:00 לחיות את החיים. אופרת סבון.
18:45 צעירים חסרי מנוח. אופרת סבון.
19:30 שידור מקומי.
20:00 שעון קיץ.
20:05 אנטונלה. טלנובלה.
20:50 שעון קיץ.
21:00 פלקון קרסט. דרמה.
21:50 שעון קיץ. חדשות הבידור.
22:10 מלרוז פלייס. דרמה.
22:55 שעון קיץ.
23:05 אקפלקו היט. פעולה.
23:50 ג'ק היקר. קומדיה.
24:15 קגני ולייסי. פעולה.
01:05 קוזאק. בילוש.

ערוץ הסרטים

10:30 הלידה סרט הודי.
12:30 חיבור של מנטה כרייסטר (1951, ארה"ב). דרמה. *סרטו של מודים ג'יפסי מתאר מאבקים עתידי עלילות בעקבות האוצרות האגדיים של מנטה כריסטו.* עם: ג'ורג' מונטגומרי, פאולה קורדיי.
14:00 האב צעיר 2 (1987, ארה"ב). סרט המשך לקומדיה המצליחה "האב צעיר". ג'ייסון בייטמן נכנס לנעליו של מייקל ג'יי פוקס, כבצעיר פופולארי בקולג', הסוחר מהשאלה את מי אוהבים מעריציו יותר, אותו או את האב שבו בגאה: כריסטופר ליץ'.
15:35 סופר מריו (1993, ארה"ב) (ש.ח)
17:20 סרט קצר.
17:35 קיקן 2 החזרה (1988, ארה"ב) (ש.ח)
19:30 בן הדוד האמריקאי (1986, קנדה) (ש.ח)
21:00 נחמות קטנות (1984, אנגליה). קומדיה. אלן בייד, שרו רדיו מצליח מגלזגו, מגלה מציאות הדשה: חברתו הקלפטומנית נוטשת אותו, והוא מסתבך בסכסוך פנימי בין שתי 'משפחות' של המאפיה, הנאבקות על טריטוריות מכירה של גלידה. במאי: ביל פורסיית. עם: ביל פטרסון, אלקס נורטון וריקי פולטון.
22:45 גבר מאוהב (1987, צרפת). דרמה רומנטית של הבימאית הצרפתיה דיאן קורים. שחקן אמריקאי נשוי *(פיטר קויוטי) מתאהב בשחקנית איטלקית חושנית (גרטה סקאקי)* במהלך צילומי סרט ברומא. עם: ג'יימי לי קרטיס, קלאודיה קרדינלה ופיטר ריגרט.
24:35 מכסת הרשעו (1992, ארה"ב) (ש.ח)
02:20 עם האבנים המתגלגלות אל תוך הלילה (1982, ארה"ב) (ש.ח)

ערוץ הילדים

06:30 ארוחת בוקר. מצויירים על הבוקר.
08:30 המוזן של כאילו. סיפורי סבא, פאו וואו.
09:00 כדור פורח. הספירה לאחור.
09:05 אבן הולומות.
09:30 סיפורי בליייער.
10:00 כדור פורח.
10:05 טאומביה.
10:30 שושה.
11:00 שעת וזרגר. לוני טונס.
11:30 ואלרי.
12:00 אבא גבגל.
12:30 שנות הקסם.
13:00 הצלצול הגואל.
13:20 הגנו. משחק טלוויזיה.
13:30 אחי הגדול ג'ייק.
14:00 המוזן של כאילו. סיפורי סבא, פאו וואו (ש.ח)
14:30 כדור פורח. הספירה לאחור (ש.ח)
14:35 אבן הולומות (ש.ח)
15:00 סיפורי בליייער (ש.ח)
15:30 כדור פורח (ש.ח)
15:35 טאומביה (ש.ח)
16:00 שושה (ש.ח)
16:30 שעת וזרגר. לוני טונס (ש.ח)
17:00 ואלרי (ש.ח)
17:30 אבא גבגל (ש.ח)
18:00 שנות הקסם (ש.ח)
18:30 הצלצול הגואל (ש.ח)
19:00 אחי הגדול ג'ייק (ש.ח)

הצגה שניה

22:00 תוחמות רותב (1985, ארה"ב). דרמה תיעודית שהיתה מועמדת לפרס האוסקר. מבט צלול וכואב לעולמם של ילדים חסרי בית בסיאטל, שמאבק הישרדות שלהם כולל זנות, סמים ואלימות, אך גם צורך נואש באהבה ובתקווה. במאים: מרטין בל, מרי אלן מרק ושריל מקקול.
23:30 בא להתיר: בגין דר (1941, ארה"ב). דרמה. בוי קופר וברברה סטנוויק מככבים בסרטו של פרנק קפרה על נוד חסר־כל, כותבת טפולות שמפציאה ברוח עיתונאי, ובעלי אמצעים שמנסים לרכוש עוצמה חברתית ופוליטית על גבו של האזרח הפשוט. עם: ולטר ברנן.

שש פלוס

19:30 שכנים, שכנים. אופרת סבון.
19:55 בשואים פלוס. קומדיה.
20:20 משפחת סימפסון. קומדיה.
20:45 הכל נשאר במשפחה. קומדיה.
21:10 האבטר. פעולה.

תרבות, מדע וטבע

06:00 אנציקלופדיה פתוחה. מדעי התזונה (ראה פירוט ב־18:00).
11:00 דיסקברי. הגיבורים של ימינו (ש.ח)
12:00 דיסקברי. אפריקה אפריקה (ש.ח)
13:00 דיסקברי. במרחבי הפסיפיק (ש.ח)
13:30 דיסקברי. בחיפוש אחרי... (ש.ח)
14:00 אנציקלופדיה פתוחה (ש.ח)
16:00 דיסקברי. הגיבורים של ימינו (ש.ח)
17:00 דיסקברי. אפריקה אחרת (ש.ח)
18:00 אנציקלופדיה פתוחה. ביולוגיה. "אקולוגיה של הגוף".
19:00 אנציקלופדיה פתוחה. דעות קדומות.
19:30 אנציקלופדיה פתוחה. הגישה הפסיכולוגית.
20:00 דיסקברי. ציפורי אוסטרליה.
21:00 דיסקברי. בעלי חיים ביבשת הצפונית.
21:30 דיסקברי. דרום סראי.
22:00 דיסקברי. קיסר אמריקאי.
23:00 דיסקברי. מיתוסים נסתרים (ש.ח)
24:00 אנציקלופדיה פתוחה (ש.ח)

ע. צופיה / היום בטלוויזיה

לראות	לנסות	לוותר

"ביווייס ובאטהד"

על פי הדיווחים שהיו בעיתונים, הצמד המאוויר והמחליא הזה עומד לעזוב אותנו בקרוב, ולכן כדאי להזדרז ולעשות איתם הכרה. מה שכל כך נפלא אצל ביווייס ובאטהד הוא היותם שני טיפוסים מגעילים באמת. צריך רק ללמוד לקבל את הטימטום שלהם ולהשלים עם האינפנטיליות שלהם – ואז גם נמכרים אליהם. השילוב בין אם.טי.וי לבין סידרה מאוירת הוא כנראה מתירני ופרוע במיוחד ואם תמהרו תספיקו ללמוד לחבב אותם. באמריקה, אגב, מבטיחים שאת ביווייס ובאטהד יחליפו דמויות מצויירות אחרות, שיעשו לשניים האלה בית־ספר באיך באמת אפשר להיות מגעילים ורווחים. איזה כיף!

שימו לב: ההמלצה הזאת היא כמו הוראת קבע. ביווייס ובאטהד מופיעים בכל ערב, באותה שעה ובאותו ערוץ.

בעוד כמה שנים ילמדו באוניברסיטה לנתח את האמירות הנוקבות של הצמד הזה על עולמנו המתורבן, ולמה הם הצחיקו מיליוני אנשים ברחבי העולם.

"ביווייס ובאטהד", אם.טי.וי. 23:30

לראות	לנסות	לוותר

"נחמות קטנות"

ה תולשה הגדולה שלי לסקוטלנד תגיע הערב לסיפוקה בערוץ הסרטים. ביל פורסיית, הבמאי שיצר את "החברה של גריגורי" ואת *"גיבור מקומי"* עשה גם את *"נחמות קטנות"*. אי אפשר היה לבחור סרט מרענן יותר לערבי הקיץ המהבילים, ולו בגלל מלחמת הגלידה העומד במרכז הסרט. שודרן רדיו בגלזגו מסתבך עם חברתו ומסתבך גם ב"מאבק טריטוריאלי" בין שתי משפחות, יצרניות גלידה. בסרט הקטן והתמוה הזה אפילו העולם התחתון של גלזגו לא נראה כל כך נורא. אולי זו הגלידה המצננת את רמת האלימות הסכנה המרחפת על גיבור הסרט, ואולי מה שעושה את הכל נעים כל כך הוא פשטות העלילה, היעדר היומרה, הדיאלוג המשעשע והמבטא הסקוטי המדליק.

"נחמות קטנות", ערוץ הסרטים, 21:00

"נחמות קטנות"

רדיו

קול המוסיקה

06.06 לקום עם מוסיקה.
07.55 פרטים על שידורי היום ב"קול המוסיקה".
08.05 לקום עם מוסיקה.
09.00 תכניות הבוקר של קול המוסיקה – ויוולדי: קונצ'רטו ברה מינור לשני כינורות; מוצרט: רביעיה לאבוב ולכלי מיתר בפה מז'ור ק. 370.
09.40 מנדלסון: קונצ'רטו לפסנתר מס' 2 ברה מינור; בטהובן: סימפוניה מס' 6 בפה מז'ור אופ. 68 "הפסטוראלית"; שוברט: סימפוניה מס' 9 בדו מז'ור הגדולה.
11.40 מהלר: "אדאג'יו" בפה דיאז מז'ור מתוך סימפוניה מס' 10; ממסכת מחזור "הפואמות הסימפוניות "טולנטי"; מבואל דה פיה: מוסיקה לבלט "הכובע משולש הקצוות".
13.57 בימת שיר – "רייינר מריה רילקה".
14.05 שבוע בתמונות.
14.06 מוסיקה לשעת צהריים – שירים, קטעי אופרטה ועיבודים מאת והורס שמלץ עם מלגן דיטריך אומצר שוק, מילכה, גוליה מיגנן ואחרים.
16.00 "הקול פתוח".
18.00 "מפתחות" – "אינטרקאבלי" מוסיקה אלקטרונית באמריקה הלטינית ובקליפורניה.
19.05 "צלילי עבר" – מוסיקה עממית מיוון.
20.00 "בימת שיר" – "בלוע האינטפורמציה" עם אבירה הס.
20.03 "מאולמי הקונצרטים שלנו" – מהקלטות ממו הסימפ. רים רשה"ש, מבצע – דוד שלון, סולנית – טכיאה ציזרמן א. ינף: "מהאוקי" לתז ; מבניגה: סונטה לויולה ולכלי קשת; ברליוז: הרולד באיטליה.
21.20 "הקונצרט השמאלי" – "שוב־סיאור" שוברט: שלישייה אופ. 100; שוברט: שמיינייה אופ. 166, הקלטה מקונצרט שהיה בירם בשנת 1988.
23.00 צלילים לסיומו של יום – "דומינו" – רציו של ג'או קלאסי ואילתורים מן העולם.

רשת א'

06.06 שירים עבריים.
08.05 חדגה.
08.55 קראתי ספר.
09.05 פתוח – דיני אישות.
09.55 מתנבן יומי.
10.05 טלדריד – שירות מידע למאזינים.
11.05 "בונבוך" – על הורים ותינוקות.
12.05 תעשיה – מגזין לענייני תעשייה ועובדים.
14.05 בראש צעיר – מגזין יומי לילדים ולבני נוער.
14.55 תפוס מקום.
15.05 צבוקים ושקרים – מבחר שירים ביידיש.
16.05 מי על התור חיזון מוסיקלי למאזינים.
17.05 קול האמנויות – שעה תמה. מבט אישי על יצירות, אנשים ואירועים.
18.05 מנחת ערב – אקטואליה ומורשת ישראל.
19.05 בין המצרים.
19.45 שיעור במחשבת היהדות.
20.00 מבט לחדשות – העברה מהטלוויזיה הישראלית.
20.30 "שיעור בפרשת השבוע".
21.35 "שירים חסידיים".
22.05 "מבוין ירושלים".
23.05 שירים עבריים.

רשת ב'

06.06 הבוקר הזה – חדשות + מוסיקה.
08.05 עין אחד – עוד חדשות (אורח).
09.05 מה היה לנו שם.
10.05 הכל דיבורים.
12.05 בוצי היום – משדר צהריים + מוסיקה.
14.05 רגעי קסם.
15.05 יומן חוץ.
15.45 עיתונות חוץ.
16.05 צבע הכסף.
16.57 רגע של עברית.
17.05 שירים עבריים.
18.05 היום הזה – חדשות + מוסיקה.
19.05 שירים עבריים.
20.05 שירים עבריים.
20.57 רגע של עברית.
21.05 כותרות מבט והיום הזה.
21.15 הערכת מצב – ניתוח ענייני חדשות מרכזיים.
23.05 סיפה לילית.
00.05 יומן חצות.
00.30 סיסה לילית.
01.05 לתוך הלילה.
05.05 אור ראשון.

רשת ג'

06.06 ברחובות שלנו.
07.05 אוקטן ג'.
09.05 עקוף את התקליטיה.
10.05 קול סיאם וקול כלה.
11.05 "עושים גלים".
13.05 להט.
14.00 עגולה – חדשות המוד של רשת גימל.
14.05 אהבה עצמית.
15.05 קופסת הלהיטים.
17.05 בדרך מן הים.
18.05 מופע עממי.
20.05 קו ההתחלה.
21.05 כחל הפודרה/תחנה מרכזית, שעה עם אומן.
22.05 שיר לאוהבי – ר"שים כבקשתך.
23.05 לילות משי לבן.

גלי צה"ל

05.02 בוקר טוב צה"ל – תכנית בוקר לחיילים.
06.05 אנציקלופדיה משודרת – "תורת המפץ הגדול" – "מהמפץ הגדול ועד היום". מרצה: פרופ' צבי פירן.
06.30 בוקר טוב ישראל – מהדורה ראשונה.
07.07 שבע אפס שבע.
08.00 בוקר טוב ישראל – מהדורה שנייה.
09.05 קשה בבוקר.
10.05 נבון לקיץ.
12.50 בילוי היום – מדריך יומי בנושאי תרבות ובידור.
13.00 בצהרי היום – יומן לסיכום חדשות הצהריים והבוקר.
13.15 החום בוטל.
15.05 יש עם מי לדבר – גרשון דייכר בשיחות טלפוניות עם מאזינים בענייני היום.
16.00 שעה לפני.
17.00 ערב טוב ישראל.
18.05 מעבר לאופק – מוסף גל"צ לצבא וביטחון.
18.30 סוף היום.
19.55 הודעות לחיילים.
20.00 מבט לחדשות.
20.30 ציפור הנפש – מגזין בענייני פסיכולוגיה.
21.05 פארנויה.
22.05 ריסטינים – מוסיקה בריאה.
23.05 עשרים הארבע – היום שהיה.
00.00 יומן חצות – יומן לסיכום חדשות הערב.
00.10 ציפורי לילה – תכנית מוסיקלית.
02.00 לא רוצים לישון – מוסיקה לשעות הקטנות של הלילה.

גלגל"צ

07.05 "שירה בדרך".
09.05 "גלגל הצלה" – שירים עבריים.
11.05 "שמש".
13.05 "מיזוג אויר".
14.05 "מצע קיץ".
15.05 "שבוע הזה".
16.05 "זהב בכביש".
18.05 "גלגלאה".
20.05 "דרייב אין".
22.05 "לילה טוב".

קולנוע

תל־אביב

גורדון: האמת שלא תיאמן 18.30, 22.00
אמנן הדרי 20.00
בן יהודה 1: קיקה 19.30, 21.45
שעתנו היפה ביותר 17.00
בית: המסיכה 11.00, 13.00, 15.00, 17.00, 19.30, 21.50
דיזנגוף 1: שלושת הצבעים – אדום 11.00, 13.05, 15.10, 17.15, 19.40, 21.50
דיזנגוף 2: ברכה – עולם מופלא 11.00, 13.05, 15.10, 17.15, 19.40, 21.50
דיזנגוף 3: הבריחה 11.00, 13.05, 15.10, 19.40, 21.50
הוי זמנים בסין 17.15
דקל: סיפור מרובע ברונקס 19.30, 21.50
הוד 1: סגור חשבון עם אבא 11.30, 13.45, 17.30, 19.45, 22.00
הוד 2: הפליינסטונס 11.30, 13.30, 16.00, 18.00, 20.00, 22.00
הוד 3: לשחרר את ווילי 11.00, 13.30, 17.00, 19.30
מוזריק 19.30, 22.00
הוד 4: בשם האב 19.30, 22.00
אצבעונית 11.00, 13.00, 15.00, 17.00
הקולנוע 1: מדהה קטן ב' ה' 19.15, 21.45, ו' 22.00
שוברים ב"ה' 17.00
חן 1: ספיד 19.25, 21.55
מלך האריות (עברית) 11.00, 13.00, 15.00, 17.00
חן 2: מלך האריות 19.30, 21.50 (אנ')
נינג'ה קיד מכים שנית 11.00, 13.00, 15.00
ספיד 17.00
חן 3: איים תמורה – בלש בגמוק 11.00, 13.05, 15.10, 17.15, 19.30, 21.50
חן 4: גנובה על הקוף 11.00, 13.05, 15.10, 17.15
עדה באפלה 19.30, 21.50
חן 5: צ'ק פתוח 11.00, 13.05, 15.10, 17.15, 19.30, 21.50
מיילת 1: השוטר מבוורלי הילס 3 17.00, 19.30, ב'־ד' 17.00, 19.30, 22.00
מיילת 2: מוזריק 17.00, 19.30, ב'־ד' 17.00, 19.30, 22.00
מיילת 3: קוראים לי בטהובן 2 א'־ד' 17.00, 19.30, 22.00 ה' 17.00, 19.30
לב 1: הורים בהמנה 11.15, 13.15, 15.15, 17.20, הקפיצה הגדולה 19.30, 22.00
לב 2: גשם של אבנים 11.15, 13.15, 15.15, 17.15, 19.40, 22.00
לב 3: הורים בהמנה 19.45
הקפיצה הגדולה 11.05, 15.20, 17.30
עידום 13.00, 22.00
לב 4: גו פיש 11.10, 13.10, 17.30, 19.50, 22.00
קליפורניה 15.00
מוזיאון ת"א: היומן של נבי מודטי 17.00, 19.45, 22.00
האשה שייצרה שמן שומשום 17.00, 19.45, 22.00
מקפים חורים: שמיכה השפלית ושמה: משה 17.00, 19.30, 21.40
סינמטק 1: סיפור שמצויל בלויה של נחש 17.00
19.30 סיפור שמצויל בלויה של נחש
21.00 6 פתוח 21 סגור
22.15 6 פתוח 21 סגור
דיליקטן 24.00
סינמטק 2: אורלנדו 17.30, 19.45, 21.45
אורלנדו 17.30, 19.45, 21.45
צפון: אשה מסוכנת 17.00, 19.30, 21.50
הרשלה 14.00
רב אור 1: אבא סרדונית 14.30, 17.00, 19.30, 21.50
רב אור 2: המסיכה 14.30, 17.00, 19.30, 21.50
רב אור 3: באקדיט 14.30, 17.00, 19.30, 21.50
רב אור 4: תמונות קצרות 14.00, 17.30, 21.00
רב אור 5: סיפור מרובע ברונקס 14.30, 17.00, 19.25, 21.55
שחף 1: שקרים אמיתיים א'־ד' 16.45, 19.30, 22.15, ה' 16.45
שחף 2: רשימת שינדלר 17.00, 20.45
תל־אביב 1: שקרים אמיתיים 16.45, 19.30, 22.15
תל־אביב 2: הפליינסטונס 17.00, 19.45, 22.00
תל־אביב 3: השוטר מבוורלי הילס 3 17.00, 19.45, 22.00

חיפה

אורלי: הקפיצה הגדולה 19.00, 21.15
סינמה קפה מוריה: הורים בהמנה 17.30, 19.30, 21.30
סינמה קפה עמק 1: רשימת שינדלר 18.15, 21.00
סינמה קפה עמק 2: קיקה 19.00, 21.30
עצמון 1: שקרים אמיתיים 16.15, 18.45, 21.20
עצמון 2: השוטר מבוורלי הילס 3 16.30, 19.00, 21.20
עצמון 3: הבריחה 16.30, 19.00, 21.20
עצמון 4: מוזריק 16.20, 18.50, 21.20
עצמון 5: סגור חשבון עם אבא 16.30, 19.00, 21.20
מנורמה 1: הפליינסטונס 11.00, 13.00, 16.30, 19.00, 21.30
מנורמה 2: לשחרר את ווילי 11.00, 13.00, 16.30, 19.00
בשם האב 21.30
מנורמה 3: אצבעונית 11.00, 16.30
קוראים לי בטהובן 2 13.00, 19.00
שלושת הצבעים – אדום 21.30
קריות
קריון 1: השוטר מבוורלי הילס 3 19.00, 21.30
הורים בהמנה 11.00, 16.45
קריון 2: איים תמורה – בלש בגמוק 11.00, 16.45, 19.00, 21.30
קריון 3: רובוקופ 3 11.00, 16.45
מוזריק 19.00, 21.30
קריון 4: הפליינסטונס 11.00, 16.45, 19.00, 21.30
קריון 5: סגור חשבון עם אבא 11.00, 16.45, 19.00, 21.30
קריון 6: שקרים אמיתיים 11.00, 16.45, 19.00, 21.30
קריון 7: מלך האריות (עברית) 11.00, 16.45, 19.00, 21.30
קריון 8: אצבעונית 11.00, 16.45
קריון 9: לשחרר את ווילי 11.00, 16.45
רב אור 1: מלך האריות (עברית) 11.00, 13.00, 15.00, 17.00, (אנגלית) 19.00, 21.20
רב אור 2: גנובה על הקוף 11.00, 13.00, 15.00, 17.00, סיפור מרובע ברונקס 19.00, 21.20
רב אור 3: אבא סרדונית 21.20
צ'ק פתוח 11.00, 13.00, 15.00, 17.00, 19.00
רב גת 1: המסיכה 11.00, 16.45, 19.00, 21.20
רב גת 2: ספיד 19.00, 21.20
נינג'ה מכים שנית 11.00, 17.00
רב מור 1: נינג'ה מכים שנית 11.00, 13.00, 15.00, 17.00
מלך האריות (אנגלית) 19.00, 21.30
רב מור 2: צ'ק פתוח 11.00, 13.00, 15.00, 17.00, 19.00, 21.30
רב מור 3: איים תמורה – בלש בגמוק 11.00, 13.00, 15.00, 17.00, 19.00, 21.30

ירושלים

רב מור 4: המסיכה 19.00, 21.30
מלך האריות 11.00, 13.00, 15.00, 17.00
רב מור 5: המסיכה 11.00, 13.00, 15.00, 17.00
ספיד 19.00, 21.30
רב מור 6: לשחרר את ווילי 11.00, 13.15, 16.45
הקפיצה הגדולה 19.00, 21.30
רב מור 7: גנובה על הקוף 11.00, 13.00, 15.00, 17.00
סיפור מרובע ברונקס 19.00, 21.30
אור 1: האשה שייצרה שמן שומשום 17.00, 19.30, 21.30
אור 2: היומן של נבי מודטי 17.00, 19.30, 21.30
גיל 1: שקרים אמיתיים 11.30, 16.45, 19.30, 22.15
גיל 2: השוטר מבוורלי הילס 3 11.00, 13.30, 17.00, 20.00, 22.15
גיל 3: סגור חשבון עם אבא 11.00, 13.30, 16.00, 19.30
גיל 4: לשחרר את ווילי 11.00, 13.30, 16.30, 19.30
בשם האב 21.45
גיל 5: אצבעונית 11.00, 13.30, 17.00
מוזריק 19.15, 22.00
גיל 6: קוראים לי בטהובן 2 11.30, 13.30, 17.00, 19.00
רשימת שינדלר 21.00
גיל 7: הורים בהמנה 11.00, 13.30, 17.00
גשם של אבנים 19.30, 22.00
גיל 8: הפליינסטונס 11.00, 13.00, 15.00, 17.00, 19.30, 22.00
חן 1: המסיכה 11.00, 13.00, 15.00, 17.00
מלך האריות (אנגלית) 19.30, 21.50
חן 2: המסיכה 19.30, 21.55
מלך האריות (עברית) 11.00, 13.00, 15.00, 17.00
חן 3: סיפור מרובע ברונקס 19.25, 21.55
גנובה על הקוף 11.00, 13.00, 15.00, 17.00
חן 4: ספיד 19.30, 21.50
נינג'ה מכים שנית 11.00, 13.00, 15.00, 17.00
חן 5: צ'ק פתוח 11.00, 13.00, 15.00, 17.00, 19.30, 21.50
חן 6: ארץ הצללים 19.15, 21.50
רובוקופ 3 11.00, 13.00, 15.00, 17.00
חן 7: איים תמורה – בלש בגמוק 11.00, 13.00, 15.00, 17.00, 19.30
אבא סרדונית 21.50
רון 1: ספיד 17.00, 19.30, 21.45
נינג'ה מכים שנית 10.45
רון 2: רובוקופ 3 10.45, 17.30, 19.30, 21.45
לא לעלות יותר 9.00
תיאטרון ירושלים: שלושת הצבעים – אדום 19.00, 21.30
אשה מסוכנת 19.00, 21.30

רמת גן — גבעתיים

ארמון 1: שקרים אמיתיים 11.00, 16.30, 19.10, 21.50
ארמון 2: המסיכה 11.00, 17.00, 19.30, 21.50
ארמון 3: ספיד 19.30, 21.55
נינג'ה קיד מכים שנית 11.00, 17.00
רב גן 1: המסיכה 21.50
מלך האריות (אנגלית) 19.30. (עברית) 11.00, 13.05, 15.10, 17.15
רב גן 2: מלך האריות (אנגלית) 21.50
הפליינסטונס 11.00, 13.00, 15.00, 17.00
צ'ק פתוח 19.30
רב גן 3: הפליינסטונס 19.30, 21.50
גנובה על הקוף 13.00, 15.00
צ'ק פתוח 11.00, 17.00
רב גן 4: סיפור מרובע ברונקס 21.50
המסיכה 11.00, 13.00, 15.00, 17.00, 19.30

אור־יהודה

גיל 1: איים תמורה – בלש בגמוק 19.30, 22.00
גיל 2: רובוקופ 3 11.30, 17.00
גיל 3: לשחרר את ווילי 11.30
בשם האב 22.00
גיל 4: הורים בהמנה 11.30
שלושת הצבעים – אדום 22.00

אשדוד

גיל 1: המסיכה 11.30, 13.30, 22.00
גיל 2: שקרים אמיתיים 11.30, 22.15
גיל 3: סגור חשבון עם אבא 11.30, 19.30, 22.00
גיל 4: הפליינסטונס 11.30, 13.30
השוטר מבוורלי הילס 3 22.00
גיל 5: מלך האריות 11.30
ספיד 19.30, 22.00

אשקלון

חן 1: מלך האריות (עברית)
ספיד 19.30, 21.50
חן 2: נינג'ה קיד מכים שנית
מלך האריות (אנגלית) 19.30
חן 3: המסיכה 11.00, 17.00
חן 4: תמונות קצרות 21.00
צ'ק פתוח 11.00, 17.00, 19.15
חן 5: רובוקופ 3 11.00, 17.00
סיפור מרובע ברונקס 19.30

באר־שבע

רב נגב 1: המסיכה 11.00, 21.50
רב נגב 2: צ'ק פתוח 11.00
סיפור מרובע ברונקס 19.30
רב נגב 3: מלך האריות
גנובה על הקוף 11.00, 13.00
רב נגב 4: ספיד 19.30, 21.50
מלך האריות (עברית) 11.00

בת־ים

חן 1: צ'ק פתוח 11.00, 17.00
השוטר מבוורלי הילס 3. 21.50
חן 2: המסיכה 11.00, 17.00
חן 3: נינג'ה קיד מכים שנית
ספיד 19.30, 21.55
חן 4: מלך האריות (עברית)
שקרים אמיתיים 19.10, 21.50
חן 5: רובוקופ 3 11.00, 17.00
סגור חשבון עם אבא 19.30
חן 6: לשחרר את ווילי 11.00
מלך האריות (אנגלית) 19.30
חן 7: הפליינסטונס 11.00

הוד־השרון

מושב: לשחרר את ווילי 17.00, 19.15
השוטר מבוורלי הילס 3 21.30
לא שם זין ב"ר 11.00

הרצליה

אדירוטים הדיאל: אשה מסוכנת 19.30, 21.40
מבודין 1: שלושת הצבעים – אדום 19.30, 22.00
מבודין 2: בשם האב 19.30, 22.00
סמאר 1: ספיד 20.00, 22.10
אצבעונית 11.00, 15.00, 18.30
רובוקופ 3 18.30
מלך האריות 16.45
סמאר 2: הפליינסטונס א'־ד' 11.00, 16.45, 20.00, 22.00
שקרים אמיתיים ה' 22.00
רובוקופ 3 15.00
מלך האריות 18.30
סמאר 3: שקרים אמיתיים א', ד' 11.00, 16.30, 19.20, ה' 11.00 16.30, 19.20, 22.00
תל־אביב לוס־אנג'לס 15.00

חדרה

לב 1: המסיכה 10.30, 12.30, 14.30
שקרים אמיתיים 16.20, 19.15, 22.00
לב 2: המסיכה 16.15, 19.50, 22.00
לב 3: מלך האריות (עברית) 10.30, 12.30, 14.30, 16.20, 18.00
ספיד 19.50, 22.00
לב 4: הפליינסטונס 10.30, 12.30, 14.30, 16.20, 18.00, 20.00, 22.00
הורים בהמנה 10.30, 12.30, 14.30, 18.30

חולון

בל 1: שקרים אמיתיים 11.30, 16.45, 19.30, 22.15
בל 2: שקרים אמיתיים 19.30, 22.15
צ'ק פתוח 11.30, 14.00, 17.00
בל 3: לשחרר את ווילי 11.30, 14.00, 17.00
השוטר מבוורלי הילס 19.45, 22.00
בל 4: סגור חשבון עם אבא 11.30, 13.45, 17.30, 19.45, 22.00
בל 5: מלך האריות (עברית) 11.30, 14.00, 16.00
18.00 (אנגלית) 20.00, 22.00

כפר־סבא

גיל 1: שקרים אמיתיים 11.00, 16.45, 19.30, 22.15
גיל 2: הפליינסטונס 11.00, 13.00, 16.00, 18.00, 20.00, 22.10
גיל 3: סגור חשבון עם אבא 11.30, 13.45, 17.30, 19.45, 22.10
גיל 4: המסיכה 11.00, 13.00, 16.00, 18.00, 20.00, 22.10
גיל 5: צ'ק פתוח 11.30, 14.00, 17.00
השוטר מבוורלי הילס 3 19.30, 22.10
גיל 6: אצבעונית 11.30, 14.00
ספיד 19.45, 22.10
גיל 7: מלך האריות 11.30, 14.00, 16.00, 18.00, 20.00, 22.00

נתניה

גיל 1: שקרים אמיתיים 11.30, 16.45, 19.30, 22.15
גיל 2: לשחרר את ווילי 11.30, 14.00, 17.00
שקרים אמיתיים 19.30, 22.15
גיל 3: סגור חשבון עם אבא 11.30, 14.00, 17.00, 19.30, 22.00
גיל 4: הפליינסטונס 11.30, 13.30, 16.00, 18.00, 20.00, 22.00
גיל 5: אצבעונית 11.30, 13.30, 15.30, 17.30
השוטר מבוורלי הילס 3 19.45, 22.00
חן השרון 1: המסיכה 11.00, 13.00, 17.00, 19.30, 21.50
חן השרון 2: מלך האריות (אנגלית) – 19.30, 21.50
צ'ק פתוח 11.00, 13.00, 17.00
חן השרון 3: ספיד 19.20, 21.55
מלך האריות (עברית) 11.00, 13.00, 17.00
חן השרון 4: סיפור מרובע ברונקס 21.50
גנובה על הקוף 11.00, 13.00, 17.00
צ'ק פתוח 19.30

ראשון־לציון

הזהב 1: המסיכה 11.30, 13.30, 15.30, 17.30, 19.30, 22.00
הזהב 2: אצבעונית 11.30, 13.30, 15.30, 17.30
המסיכה 19.30, 22.00
הזהב 3: הפליינסטונס 11.30, 13.30, 15.30, 17.30, 19.30, 22.00
חן 1: המסיכה 11.00, 13.00, 15.00, 17.00, 19.30, 21.50
חן 2: איים תמורה – בלש בגמוק 21.50
צ'ק פתוח 11.00, 13.00, 17.00, 19.30
חן 3: ספיד 19.25, 21.55
מלך האריות (עברית) 11.00, 13.00, 17.00
חן 4: מלך האריות (אנגלית) 19.30, 21.50

נס־ציונה

גיל 1: שקרים אמיתיים 11.30, 16.45, 19.30, 22.15
גיל 2: סגור חשבון עם אבא 11.30, 13.45, 17.30, 19.45, 22.00
גיל 3: הפליינסטונס 11.30, 13.30, 16.00, 18.00, 20.00, 22.00
גיל 4: אצבעונית 11.30, 13.30, 15.30, 17.30
השוטר מבוורלי הילס 3 19.45, 22.00